ParlAmericas

LOS DESTACADOS DEL AÑO

2024

Fotografías: Cortesía de parlamentos anfitriones, ParlAmericas y organizaciones socias.

TABLA DE CONTENIDOS

SOBRE PARLAMERICAS 4

MENSAJE DE LA PRESIDENTA DE PARLAMERICAS 5

MENSAJES DE LAS PRESIDENCIAS DE LAS REDES DE PARLAMERICAS 6

OPERACIONES Y FINANZAS 8

LEGISLATURAS NACIONALES REPRESENTADAS EN NUESTRO CONSEJO DE ADMINISTRACIÓN 9

ORGANIZACIONES SOCIAS 10

MECANISMOS DE COLABORACIÓN 11

2024 EN UN VISTAZO 13

RECURSOS Y PUBLICACIONES 19

TABLEROS DE PARLAMERICAS 20

LIBROS INFANTILES 21

CONSTRUYENDO ALIANZAS PARA FORTALECER LA DEMOCRACIA Y PROMOVER LOS DERECHOS HUMANOS 23

CONSTRUYENDO DEMOCRACIAS MÁS IGUALITARIAS: PARTICIPACIÓN POLÍTICA Y LIDERAZGO DE LAS MUJERES 29

DELEGACIÓN PARLAMENTARIA A WASHINGTON, D.C. 31

EL FUTURO DEL TRABAJO Y LOS DERECHOS LABORALES: DESAFÍOS Y OPORTUNIDADES DE LA INTELIGENCIA ARTIFICIAL 40

MUJERES JÓVENES EN EL LIDERAZGO – GRANADA 42

MÁS ALLÁ DE LAS FRONTERAS: ESTRATEGIAS REGIONALES DE SEGURIDAD 46

UNIENDO LOS PUNTOS: ACCIONES PARLAMENTARIAS PARA AVANZAR EN LOS ACUERDOS INTERNACIONALES SOBRE LOS PEID Y LA IGUALDAD DE GÉNERO 49

ESTRATEGIAS LEGISLATIVAS PARA FORTALECER LA GOBERNANZA DE LA IDENTIDAD DIGITAL 51

EL PAPEL DE LOS PARLAMENTOS EN LA TRANSFORMACIÓN DE LAS ECONOMÍAS DIGITALES EN EL CARIBE 53

ACCIONES PARLAMENTARIAS PARA LA REDUCCIÓN DEL RIESGO DE DESASTRES Y PLANES DE PREPARACIÓN EN EL CARIBE 56

PARTICIPACIÓN CIUDADANA INCLUSIVA: EXPLORANDO LAS OPORTUNIDADES DE LA TRANSFORMACIÓN DIGITAL 58

HACIA LA PARTICIPACIÓN POLÍTICA PLENA DE LAS MUJERES EN GUATEMALA 60

LA MIGRACIÓN EN UN CONTEXTO DE RETOS SOCIALES Y AMBIENTALES 62

CONSTRUYENDO ESPACIOS DIGITALES SEGUROS, INCLUSIVOS Y LIBRES DE VIOLENCIAS 66

DÍA DE PARLAMENTO ABIERTO Y PARTICIPACIÓN PARLAMENTARIA EN EL MARCO DE LA CONFERENCIA REGIONAL AMÉRICA ABIERTA 69

HACIENDO QUE EL TRABAJO DE LOS PARLAMENTOS RESPONDA A LAS NECESIDADES DE MUJERES Y HOMBRES 72

EL EQUIPO DE PARLAMERICAS 75

SOBRE PARLAMERICAS

ParlAmericas es la institución que promueve la **DIPLOMACIA PARLAMENTARIA** en el **SISTEMA INTERAMERICANO**

ParlAmericas está compuesta por las **35 LEGISLATURAS NACIONALES** de los países de Norte, Centro y Sudamérica y el Caribe

ParlAmericas facilita el intercambio de **BUENAS PRÁCTICAS** parlamentarias y promueve el **DIÁLOGO POLÍTICO COOPERATIVO** en procura de los Objetivos de Desarrollo Sostenible

ParlAmericas transversaliza la **IGUALDAD DE GÉNERO** abogando por el empoderamiento político de las mujeres y aplicando una perspectiva de género en la labor legislativa

ParlAmericas impulsa **PARLAMENTOS ABIERTOS** potenciando los principios de transparencia, rendición de cuentas, participación ciudadana y ética y probidad

ParlAmericas promueve políticas y acciones legislativas de mitigación y adaptación a los efectos del **CAMBIO CLIMÁTICO**

ParlAmericas trabaja por el fortalecimiento de la democracia y la gobernanza a través del acompañamiento de **PROCESOS ELECTORALES**

ParlAmericas organiza consultas y establece **ALIANZAS MULTIACTOR** con líderes juveniles y organizaciones de la sociedad civil

ParlAmericas tiene su sede en **OTTAWA, CANADÁ**

MENSAJE DE LA PRESIDENTA DE PARLAMERICAS

Estimadas y estimados colegas,

Al reflexionar sobre el trabajo realizado en 2024, me complace compartir algunos de los principales logros de ParlAmericas este año y expresar mi agradecimiento por su dedicación al fortalecimiento de la diplomacia parlamentaria en nuestro hemisferio. Este año, lleno de desafíos y oportunidades, reafirmó el papel de ParlAmericas como una plataforma clave para fomentar el diálogo, la colaboración y la innovación parlamentaria.

En 2024, ParlAmericas consolidó su rol como puente entre los parlamentos nacionales del hemisferio y el Sistema Interamericano. En marzo, una delegación parlamentaria viajó a Washington, D.C., para dialogar con comisiones clave de la Organización de los Estados Americanos (OEA) y sus secretarías ejecutivas. En estas reuniones, presentamos una propuesta para institucionalizar la participación parlamentaria en la OEA, reafirmando el compromiso de ParlAmericas de promover el diálogo multilateral y abordar las prioridades compartidas de la región. Este esfuerzo culminó en la adopción de una resolución en la 54ª Asamblea General de la OEA, que destacó la importancia del diálogo interparlamentario y estableció mecanismos para fortalecer la colaboración entre ParlAmericas y la OEA.

Además, la Cámara de Senadores de Paraguay tuvo el honor de recibir a colegas, amigas y amigos, en mi querida Asunción para la 20ª Asamblea Plenaria de ParlAmericas y el 8º Encuentro de la Red de Parlamento Abierto. Este evento conjunto reflejó el espíritu de colaboración de ParlAmericas, reafirmando el papel esencial de los parlamentos en promover los derechos humanos, la igualdad de género y la participación ciudadana.

ParlAmericas amplió sus áreas de trabajo para abordar las prioridades más urgentes del hemisferio, como la seguridad, la migración, el cambio climático y la transformación digital. Ante nuevos desafíos, resulta esencial adoptar un enfoque basado en la cooperación regional para articular respuestas coordinadas. A través de espacios para intercambios parlamentarios enriquecedores sobre experiencias y buenas prácticas, podemos impulsar soluciones legislativas efectivas y visionarias.

ParlAmericas ha demostrado su capacidad para colaborar con socios clave a nivel regional e internacional, estableciendo alianzas de gran impacto. En noviembre, representé a ParlAmericas en la Cumbre de Presidentes de los Parlamentos del G20 (P20) en Brasil, donde compartí reflexiones sobre cómo avanzar en igualdad de género y desarrollo sostenible, subrayando el papel esencial de la diplomacia parlamentaria. La participación de ParlAmericas en estas iniciativas refleja nuestro compromiso de posicionar a los parlamentos como actores indispensables en los esfuerzos regionales e internacionales. Seguiremos ampliando y fortaleciendo estas colaboraciones.

Hacia el futuro, ParlAmericas se prepara para desempeñar un papel activo en el proceso de las Cumbres de las Américas, guiados por el Plan de Acción Interamericano sobre Gobernanza Democrática, que incluye un mandato para promover la participación parlamentaria, a través de ParlAmericas, como parte integral del Proceso de Cumbres. Honrando ese reconocimiento, en 2025, llevaremos a cabo actividades para garantizar una participación significativa de las y los parlamentarios en diálogos vinculados a la agenda de la X Cumbre, que se realizará en la República Dominicana asegurando su contribución efectiva al proceso.

Les invito a consultar y compartir este documento, que recopila los resultados de nuestros esfuerzos conjuntos, las herramientas y publicaciones diseñadas para apoyar el trabajo legislativo, así como los diálogos realizados.

Para finalizar, quisiera resaltar la importancia de fortalecer la solidaridad y la cooperación multilateral para enfrentar los retos urgentes de nuestra región. Unidas y unidos por nuestro compromiso con la democracia, continuaremos construyendo un futuro más equitativo y próspero para las Américas y el Caribe.

Muchas gracias por su dedicación, sus valiosas contribuciones y su constante apoyo.

Cordialmente,

Blanca Ovelar

Senadora de Paraguay
Presidenta de ParlAmericas

SÍGAME EN X **@OVELAR_BLANCA**

MENSAJES DE LAS PRESIDENCIAS DE LAS REDES DE PARLAMERICAS

LA RED PARLAMENTARIA PARA LA IGUALDAD DE GÉNERO

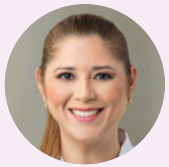

Estimadas y estimados colegas,

En 2024, ParlAmericas fortaleció su liderazgo en transversalizar la perspectiva de género en las agendas legislativas más prioritarias de la región. A través de intercambios parlamentarios hemos abordado temas como la gobernanza migratoria, el desarrollo sostenible y el uso de tecnologías emergentes, siempre desde un enfoque interseccional y basado en derechos humanos.

A lo largo del año, desde la RPIG, consolidamos alianzas clave con los foros de mujeres políticas en la región, impulsando la participación política de las mujeres en condiciones de igualdad y libre de violencia. También redoblamos esfuerzos en el desarrollo de programas legislativos enfocados en la juventud, fortaleciendo las capacidades de futuras lideresas políticas y promoviendo su participación en la toma de decisiones.

Lanzamos herramientas innovadoras, como el Tablero de Prácticas Parlamentarias sobre Igualdad de Género, el cual permite explorar los avances de políticas institucionales en materia de género en los parlamentos. Este logro fue posible gracias al valioso apoyo técnico de la Red de Funcionarias y Funcionarios Parlamentarios para la Igualdad de Género.

Gracias por su compromiso. Continuemos construyendo un futuro más próspero para todas las personas de nuestro hemisferio.

Cordialmente,

Verónica Noemí Camino Farjat

Senadora, México

Presidenta de la Red Parlamentaria para la Igualdad de Género

SÍGAME EN X @**VERONICACAMINO**

LA RED DE PARLAMENTO ABIERTO

Estimadas y estimados colegas,

El 2024 marcó importantes avances para la RPA en su compromiso de fortalecer la gobernanza democrática y promover los derechos humanos en las Américas y el Caribe. A través de iniciativas como el encuentro anual de la RPA y nuestra participación en la Conferencia Regional de América Abierta, hemos ampliado el alcance y la relevancia del modelo de parlamento abierto, así como analizando los impactos del avance tecnológico para abordar los desafíos y las oportunidades de nuestros países. También impulsamos esfuerzos con los parlamentos del Caribe para explorar el potencial de la economía digital y promover la transformación tecnológica en esta región.

En este sentido, cabe destacar la labor de la Bancada Digital, que ha generado espacios de análisis sobre la transformación digital y el impacto de tecnologías emergentes como la inteligencia artificial (IA). Asimismo, la Red de Funcionarias y Funcionarios de Parlamento Abierto ha explorado cómo la IA puede optimizar los procesos parlamentarios, creando nuevas oportunidades para la eficiencia y la transparencia, la participación ciudadana y la rendición de cuentas.

Como parte de estos esfuerzos, este año realizamos una reunión sobre estrategias regionales de seguridad que incluyó importantes diálogos sobre la ciberseguridad y amenazas digitales en nuestros países. La transformación tecnológica es clave, y nos corresponde como legisladoras y legisladores garantizar marcos normativos que protejan la información y privacidad de quienes representamos.

Con optimismo, miramos hacia el 2025, confiados en que estos avances abren nuevas oportunidades para fortalecer nuestras democracias.

Cordialmente,

Javier Macaya Danús

Senador, Chile
Presidente, Red Parlamentario de Parlamento Abierto

SÍGAME EN X @**JAVIER MACAYA**

MENSAJES DE LAS PRESIDENCIAS DE LAS REDES DE PARLAMERICAS

LA RED PARLAMENTARIA DE CAMBIO CLIMÁTICO Y SOSTENIBILIDAD

Estimadas y estimados colegas,

En 2024, la RPCCS centró sus diálogos en asuntos críticos que configuran la acción climática colectiva en nuestra región, tales como el avance de la gobernanza ambiental a través del Acuerdo de Escazú, el desbloqueo de los beneficios económicos y sociales de las inversiones en energías renovables, el abordaje de la movilidad humana inducida por el clima y el refuerzo de la prevención y la respuesta ante desastres en medio del aumento de los riesgos relacionados con el clima.

Este año, las y los miembros de la RPCCS han desempeñado un papel activo en foros internacionales y regionales de alto nivel, como la COP16 de la Convención de las Naciones Unidas de Lucha contra la Desertificación (CNULD), la COP29 de la Convención Marco de las Naciones Unidas sobre el Cambio Climático (CMNUCC), la COP16 del Convenio sobre la Diversidad Biológica (CDB), la Conferencia de los Pequeños Estados Insulares en Desarrollo (PEID) y el 4º período de sesiones del Comité Intergubernamental de Negociación (INC-4) sobre la contaminación por plásticos. La participación en estos eventos, permitió amplificar la voz parlamentaria en espacios multilaterales, destacando el rol esencial de las legislaturas para impulsar la acción climática, avanzar en la gobernanza medioambiental y asegurar la traducción efectiva de los acuerdos internacionales en políticas nacionales.

Además, una nueva alianza con el Consejo Científico Internacional nos permitió poner en marcha un programa piloto que conecta a las y los parlamentarios con destacados científicos para promover legislación basada en evidencias y mejorar la capacidad parlamentaria para abordar los complejos retos climáticos.

De cara a 2025, la COP30 de la CMNUCC en Brasil representa una oportunidad histórica para que las Américas y el Caribe demuestren su liderazgo en la acción climática. Los parlamentos desempeñarán un papel decisivo a la hora de supervisar y garantizar que las Contribuciones Determinadas a Nivel Nacional (CDN) actualizadas se ajusten a los ambiciosos compromisos de mitigación y adaptación al cambio climático.

La RPCCS mantiene su compromiso de fomentar la colaboración inclusiva e intersectorial hacia un hemisferio más verde y sostenible que mantenga vivo el objetivo de 1,5°C del Acuerdo de París.

Atentamente,

Rosa Galvez

Senadora, Canadá
Presidenta, Red Parlamentaria de Cambio Climático y Sostenibilidad

SÍGAME EN X **@SENROSAGALVEZ**

OPERACIONES Y FINANZAS

Las operaciones y actividades de ParlAmericas en el año fiscal de 2024 fueron financiadas a través del apoyo de nuestros parlamentos miembro, nuestros socios y la generosa contribución del Gobierno de Canadá a través del Ministerio de Asuntos Globales de Canadá. ParlAmericas desea agradecer sinceramente la contribución de los parlamentos miembro, legisladoras y legisladores, y socios por el inestimable apoyo, experiencia y tiempo que han garantizado la implementación exitosa de la programación de ParlAmericas a lo largo del año.

Nota: Las contribuciones en especie incluidas en los estados financieros son registradas cuando los valores razonables pueden ser estimados y cuando son documentados con información provista por el parlamento miembro. Reconocemos que la cantidad mostrada representa una fracción del valor total del apoyo en especies recibido de parte de los parlamentos miembro y socios en el curso normal de las operaciones de ParlAmericas. Por ello, ParlAmericas registra y guarda un valor indicativo de las contribuciones totales a la programación de ParlAmericas.

* Una pequeña cantidad de otros ingresos registrados en los estados financieros de ParlAmericas proviene de contribuciones en efectivo de socios y ha sido reclasificada en consecuencia.

Fuente: Los estados financieros auditados de ParlAmericas al 17 de septiembre de 2024, y el correspondiente informe financiero anual presentado en la Asamblea Plenaria de ParlAmericas y los parlamentos miembros.

CONTRIBUCIONES
$2,624,528

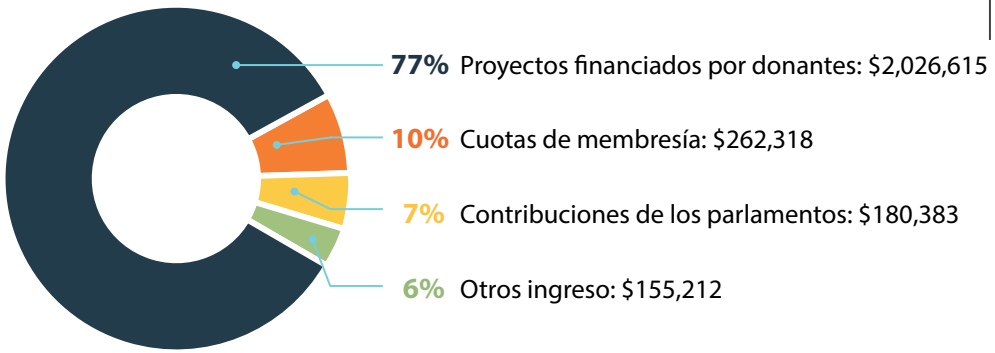

GASTOS
$2,426,677

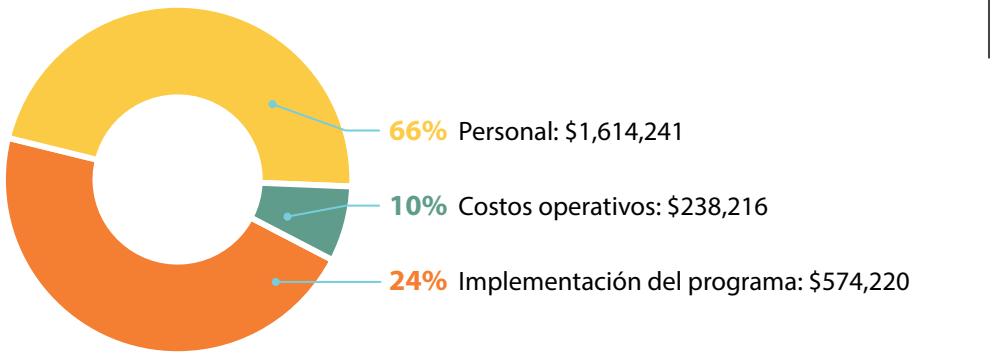

VALOR INDICATIVO DE LAS CONTRIBUCIONES TOTALES
$3,010,597

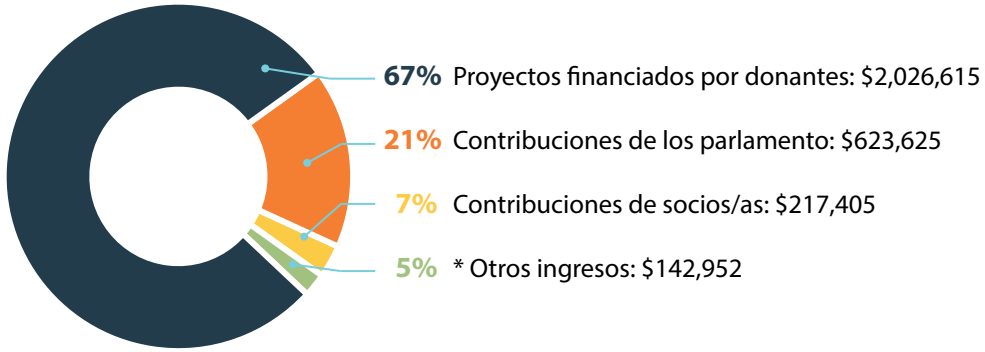

LEGISLATURAS NACIONALES REPRESENTADAS EN NUESTRO CONSEJO DE ADMINISTRACIÓN

Comité Ejecutivo del Consejo de Administración
(diciembre 2022- diciembre 2024):

Blanca Ovelar, presidenta
Senadora, Paraguay

Bridgid Annisette-George, vicepresidenta
Presidenta de la Cámara de Representantes, Trinidad y Tobago

Verónica Noemí Camino Farjat, 2ª vicepresidenta y presidenta de la Red Parlamentaria para la Igualdad de Género
Senadora, México

Javier Macaya, 2º vicepresidente y presidente de la Red de Parlamento Abierto
Senador, Chile

Rosa Galvez, 2ª vicepresidenta y presidenta de la Red Parlamentaria de Cambio Climático y Sostenibilidad
Senadora, Canadá

ParlAmericas está dirigida por y para parlamentarias y parlamentarios, cuenta con un Consejo de Administración compuesto por países de Norte, Centro y Sudamérica y el Caribe. El Consejo cuenta además con representantes ex officio del parlamento anfitrión de la Asamblea Plenaria, la presidencia inmediata anterior de ParlAmericas, las y los directores de la Corporación de ParlAmericas, la Secretaría Internacional de ParlAmericas y de la Secretaría General de la OEA. Cada red es gobernada por un Comité Ejecutivo, compuesto por una o un presidente y vicepresidentas o vicepresidentes subregionales en representación de Norte, Centro y Sudamérica y el Caribe.

Para más información sobre nuestro Consejo de Administración y comités ejecutivos consulte nuestra página web: https://parlamericas.org/consejo-de-administracion/?lang=es

ORGANIZACIONES SOCIAS

MECANISMOS DE COLABORACIÓN

El **Task Force Interamericano sobre el Liderazgo de las Mujeres** funciona como un mecanismo de coordinación que refuerza los compromisos y las estrategias para avanzar el empoderamiento y el liderazgo de las mujeres. El Task Force está compuesto por instituciones interamericanas e internacionales clave que trabajan en todos los sectores y en múltiples niveles.

La **Red de Transparencia Parlamentaria** (OPeN, por sus siglas en inglés) proporciona una plataforma para las y los legisladores que promueven la apertura legislativa a través de su trabajo en el Consejo de Liderazgo Parlamentario de la red. OPeN parte de la labor del Grupo de Trabajo de Apertura Legislativa de la AGA y reúne a las principales organizaciones internacionales comprometidas con la apertura legislativa.

MECANISMOS DE COLABORACIÓN

El **Grupo Parlamentario de la CMNUCC** apoya el involucramiento parlamentario en la COP. ParlAmericas, como miembro fundador del Grupo Parlamentario de la CMNUCC, facilita la participación de las y los parlamentarios en el proceso de la COP y en las reuniones de la CMNUCC con el apoyo de GLOBE international, punto focal del Grupo Parlamentario.

La **Coalición de Economía Circular de América Latina y el Caribe** es una plataforma regional para aumentar la comprensión de la economía circular, mejorar la cooperación entre partes interesadas, y ofrecer asistencia técnica para el desarrollo de políticas públicas para la economía circular, el consumo y la producción sostenibles.

El **Frente Parlamentario Contra el Hambre de América Latina y el Caribe** es una red de más de 400 legisladoras y legisladores del hemisferio que trabajan para hacer de la alimentación y la agricultura prioridades nacionales para el desarrollo sostenible. Ambas organizaciones suscribieron un Memorando de Entendimiento que establece las pautas para unir esfuerzos en lucha contra el hambre y la malnutrición y para fortalecer la soberanía alimentaria en las Américas y el Caribe.

El **Grupo de Expertos sobre Parlamentos y Política Digital**, organizado por la UIP y el PNUD, es un espacio global que reúne a parlamentarias, parlamentarios, personal parlamentario, académicos y representantes de organizaciones internacionales para intercambiar información, buenas prácticas y materiales con el fin de apoyar a los parlamentos en temas relacionados con la política digital, la transformación digital y la inteligencia artificial, entre otros.

2024 EN UN VISTAZO

Enero	**24 - 25**	Participación en el Programa virtual de Funcionarias y Funcionarios Parlamentarios del Caribe de 2024 organizado por la Asociación Parlamentaria de la Commonwealth - Sección del Reino Unido
Marzo	**5**	Reunión regional virtual de Foros de Mujeres de Partidos Políticos: "Construyendo democracias más igualitarias: Participación política y liderazgo de las mujeres"
	6	Reunión virtual de la Red de Funcionarias y Funcionarios de Parlamento Abierto de ParlAmericas
	12 - 14	Delegación parlamentaria de ParlAmericas a Washington, D.C., Estados Unidos
	13	Reunión virtual de la Red de Funcionarias y Funcionarios Parlamentarios de Cambio Climático y Sostenibilidad de ParlAmericas
	22	Diálogo virtual "El futuro del trabajo y los derechos laborales: Desafíos y oportunidades de la inteligencia artificial" organizado por la Bancada Digital de ParlAmericas

Abril	**24 - 26**	Participación en el Diálogo Político-Académico Iberoamericano #FoodFirst organizado por el Frente Parlamentario contra el Hambre y la Organización de las Naciones Unidas para la Agricultura y la Alimentación (FAO) en Antigua, Guatemala
Mayo	**8 - 10**	20ª Asamblea Plenaria de ParlAmericas y 8° Encuentro de la Red de Parlamento Abierto "Construyendo alianzas para fortalecer la democracia y promover los derechos humanos" coorganizado con la Cámara de Senadores del Congreso de la República del Paraguay
	16 - 17	Participación en el grupo consultivo sobre la Ley Modelo Interamericana sobre Paridad en la Vida Pública y Política de la Comisión Interamericana de Mujeres (CIM)
	25 - 27	Participación en el Foro de Igualdad de Género y en la 4ª Conferencia Internacional sobre los Pequeños Estados Insulares en Desarrollo (PEID) en Saint John, Antigua y Barbuda
	29	Participación en el Programa de Liderazgo para Mujeres Jóvenes Empoderadas para Servir (YES!), organizado por la bancada de Mujeres Parlamentarias de Trinidad y Tobago (WPTT)
Junio	**12 - 14**	Participación en la segunda edición de LegisTech "Inteligencia artificial en los parlamentos" organizada por la Cámara de Diputadas y Diputados de Chile y Bússola Tech en Valparaíso, Chile
	25	Reunión a nivel nacional para personal legislativo sobre parlamentos abiertos, inclusivos y sostenibles, organizada con la Cámara de Diputados del Paraguay; y reunión para mujeres parlamentarias sobre paridad, organizada con la Cámara de Senadores del Paraguay y la CIM
	25 - 27	Participación en la 54ª Asamblea General de la OEA en Asunción, Paraguay
	26 - 28	Participación en el I Congreso Internacional de Estado Abierto y Gobernanza organizado por la Comisión Económica para América Latina y el Caribe (CEPAL), la Red Académica de Gobierno Abierto (RAGA) y la Universidad Nacional de Costa Rica (UNA)

Julio	**10 - 11**	Encuentro interparlamentario "Más allá de las fronteras: estrategias regionales de seguridad" organizado con el Congreso de la República del Perú
	15	Sesiones parlamentarias simuladas del programa Mujeres Jóvenes en Liderazgo (YWiL) – Granada organizadas con Mujeres Caribeñas en Liderazgo (CIWiL), el Capítulo Nacional de CIWiL en Granada y las Cámaras del Parlamento de Granada
Agosto	**8**	Reunión virtual "Uniendo los puntos: Acciones parlamentarias para avanzar en los acuerdos internacionales sobre los PEID y la igualdad de género" organizada con la oficina multipaís de ONU Mujeres para el Caribe y CIWiL
	13	Reunión virtual de la Red de Funcionarias y Funcionarios de Parlamento Abierto de ParlAmericas
	13 - 14	Participación en la cumbre internacional "Inteligencia artificial: desafíos tecnológicos para el desarrollo" en Lima, Perú
	28	Reunión virtual de la Red de Funcionarias y Funcionarios Parlamentarios de Cambio Climático y Sostenibilidad de ParlAmericas
	30	Diálogo virtual "Estrategias legislativas para fortalecer la gobernanza de la identidad digital" organizado por la Bancada Digital de ParlAmericas

Septiembre	**7 - 8**	Encuentro interparlamentario "El papel de los parlamentos en la transformación de las economías digitales en el Caribe" organizado con la House Democracy Partnership del Congreso de los Estados Unidos (HDP) y con el apoyo del Instituto Nacional Demócrata (NDI), el Instituto Republicano Internacional (IRI), USAID, CARICOM y la Universidad Internacional de La Florida
	24	Reunión virtual de la Red de Funcionarias y Funcionarios para la Igualdad de Género de ParlAmericas
	25	Reunión virtual "Acciones parlamentarias para la reducción del riesgo de desastres y planes de preparación en el Caribe" organizada con la Oficina Regional para las Américas y el Caribe de la Oficina de las Naciones Unidas para la Reducción del Riesgo de Desastres (UNDRR), la Oficina Multipaís de ONU Mujeres para el Caribe, y la Oficina Multipaís del Programa Mundial de Alimentos (PMA) para el Caribe
	26	Reunión a nivel nacional sobre IA y su impacto en la transparencia parlamentaria organizada con NDI Colombia y la Dirección de Transparencia de la Cámara de Diputados de Argentina
Octubre	**2**	Reunión a nivel nacional para mujeres parlamentarias sobre participación política; y reunión para personal parlamentario sobre participación ciudadana inclusiva, organizadas con el Congreso de Guatemala
	3 - 4	Participación en el diálogo regional "¿Cómo prevenir el retroceso democrático en América Latina? Experiencias e iniciativas para fortalecer las instituciones y la resiliencia democrática" organizado por IDEA Internacional, en Antigua, Guatemala
	18	Participación en la consulta de expertos UIP/PNUD sobre la participación parlamentaria en la política digital
	23 - 25	8º Encuentro de la Red Parlamentaria de Cambio Climático y Sostenibilidad de ParlAmericas y 16º Encuentro de la Red Parlamentaria para la Igualdad de Género de ParlAmericas "La migración en un contexto de retos sociales y ambientales", organizado con la Asamblea Legislativa de Costa Rica y el Foro de Presidentes y Presidentas de Poderes Legislativos de Centroamérica y el Caribe (FOPREL)

Octubre	**23 de octubre al 1 de noviembre**	Participación en la 16ª Conferencia de las Partes (COP16) del Convenio sobre la Diversidad Biológica, en Cali, Colombia
	25	Participación y colaboración en la reunión "Promoviendo la participación política de las mujeres en condiciones de igualdad y libre de violencias" organizada por el Foro de Mujeres Políticas por Costa Rica y el Tribunal Supremo de Elecciones de Costa Rica
	30 - 31	Participación en el XVI Foro Ministerial para el Desarrollo de América Latina y el Caribe en Bridgetown, Barbados
	30 - 31	Participación en el encuentro regional de parlamentarios de América Latina y el Caribe "Hacia una democracia inclusiva, justa, sostenible y paritaria" en Ciudad de Panamá, Panamá
Noviembre	**6 - 8 y 15**	Participación en la 10ª Cumbre de Presidentes de Parlamentos del G20 (P20) y en la Cumbre Social del G20 en Brasilia, Brasil
	12 - 18	Participación en la 29ª Conferencia de las Partes (COP29) de la Convención Marco de las Naciones Unidas sobre el Cambio Climático (CMNUCC) en Bakú, Azerbaiyán
	18 - 19	Participación y colaboraciónen la primera edición del Caribe del "Curso para candidatos electorales" de la CIM/OEA, organizado con el CIWiL y el Gobierno de la República de Trinidad y Tobago

Noviembre	**20**	Reunión virtual "Herramientas de IA para parlamentos: serie de webinarios para el Caribe" organizada con HDP y la Fundación POPVOX
	22	Reunión a nivel nacional "Construyendo espacios digitales seguros, inclusivos y libres de violencias", organizada con la Asamblea Nacional de Panamá y el Ministerio de la Mujer de la República de Panamá en colaboración con el Foro de Mujeres de Partidos Políticos de Panamá (FONAMUPP), la Asociación de Parlamentarias y Exparlamentarias de Panamá (APARLEXPA) y el Instituto Republicano Internacional (IRI)
	27	Participación en el programa de Misión 1.5 para jóvenes líderes de Costa Rica "Parlamento Joven de Mujeres por el Clima
	28	Participación en foro legislativo organizado por la Cámara de Representantes de Colombia "Paz y seguridad en la era de la inteligencia artificial"
Diciembre	**3 - 5**	Participación en la Conferencia regional América Abierta y coorganización del Día de Parlamento Abierto "Parlamento abierto e innovaciones para el futuro" con la Cámara de Diputados de Brasil y la Red Global del Parlamento Abierto (OPeN) en Brasilia, Brasil
	4 - 6	Reunión parlamentaria "Adaptando el trabajo parlamentario a las necesidades de mujeres y hombres", organizada con el Parlamento de Trinidad y Tobago, la Oficina Multipaís de ONU Mujeres para el Caribe y CPA
	11 - 12	Participación en la reunión de alto nivel para celebrar el 30º aniversario de la primera Cumbre de las Américas en Punta Cana, República Dominicana
	12 - 13	Participación en la VII Reunión de Ministros y Altas Autoridades de Ciencia y Tecnología de la OEA (VII REMCYT) en Washington, D.C., Estados Unidos

RECURSOS Y PUBLICACIONES

ParlAmericas crea materiales especializados para parlamentarias, parlamentarios y partes interesadas, alineados con los temas prioritarios del hemisferio que están siendo abordados por las legislaturas, y con los temas de enfoque de las redes de ParlAmericas.

A continuación presentamos una selección de recursos utilizados en las actividades de este año. Encuentre estos y otros materiales en nuestra página web.

Información sobre la navegación en línea: Consejos y trucos para la investigación parlamentaria

Gobernanza migratoria inclusiva en las Américas y el Caribe: Una guía para parlamentarias y parlamentarios

Presentando el caso: Consideraciones clave de género para abordar los desafíos del desarrollo en los PEID del Caribe (*en inglés*)

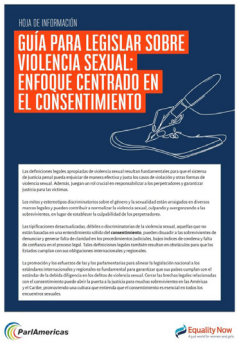

Guía para legislar sobre violencia sexual: Enfoque centrado en el consentimiento

Suscríbase al podcast de ParlAmericas para escuchar las sesiones de nuestras reuniones.

Suscríbase al canal de ParlAmericas, donde encontrará videos de nuestras reuniones.

TABLEROS DE PARLAMERICAS

ParlAmericas sigue ampliando y mejorando su conjunto de tableros diseñados para presentar y seguir los avances en iniciativas legislativas clave. Estas herramientas permiten a las y los parlamentarios y otras partes interesadas explorar y comparar los datos nacionales sobre temas prioritarios.

Tablero de Prácticas Parlamentarias para la Igualdad de Género

Explore las prácticas sensibles al género adoptadas por los parlamentos nacionales de las Américas y el Caribe con este tablero interactivo. Las y los usuarios pueden navegar por los datos a través de un mapa dinámico y gráficos, además de acceder a información detallada sobre las buenas prácticas y políticas actualmente en vigor.

Herramienta de Compromisos de Parlamento Abierto

Siga y compare los avances en los compromisos de parlamento abierto asumidos por las legislaturas de las Américas y el Caribe. Este tablero incluye datos descargables e indicadores visuales intuitivos relacionados con el estado de los compromisos bajo los pilares de la Hoja de ruta hacia la apertura legislativa 2.0 de ParlAmericas.

Mapeo de Estrategias Ambientales e Iniciativas de Sostenibilidad

Consulte los detalles sobre las estrategias y planes ambientales y climáticos adoptados por los gobiernos de las Américas y el Caribe. Este recurso integral sistematiza información relacionada con la biodiversidad, la desertificación, la economía circular, la representación de mujeres en los espacios de negociación climática, entre otros.

CUENTOS INFANTILES

En los últimos años, ParlAmericas ha colaborado con sus parlamentos miembros y con organizaciones de la sociedad civil en la publicación de libros infantiles, que pueden resultar de utilidad para las y los parlamentarios en sus actividades de vinculación con la juventud, destacando el valor del servicio a la comunidad.

En 2024, ParlAmericas se asoció con la Dirección General de Desarrollo Institucional y Cooperación Externa de la Cámara de Senadores de Paraguay para elaborar el cuento **Yerutí y los superhéroes del planeta**. Este cuento, disponible en español y en guaraní, explica el funcionamiento del parlamento y aborda conceptos relacionados con el cambio climático y el liderazgo, de una manera amigable para las y los niños.

Explore el sitio web de ParlAmericas para leer este y otros libros, y para acceder a materiales complementarios como las guías de aprendizaje.

REPORTE DE ACTIVIDADES

EVENTO: 20a Asamblea Plenaria de ParlAmericas y 8° Encuentro de la Red de Parlamento Abierto

TEMAS: Democracia, derechos humanos, gobernanza digital inclusiva, diplomacia parlamentaria, parlamento abierto

FECHAS: 8, 9 y 10 de mayo de 2024

LUGAR: Asunción, Paraguay

PARTICIPANTES: Más de 90 parlamentarias y parlamentarios, funcionarias y funcionarios legislativos, representantes de organizaciones internacionales, de organizaciones de la sociedad civil y de la academia de 22 países de las Américas y el Caribe.

ANFITRIÓN: Cámara de Senadores del Paraguay

Esta actividad está alineada con los ODS 5, 16 y 17.

ParlAmericas

Construyendo alianzas para fortalecer la democracia y promover los derechos humanos

El encuentro ofreció un espacio para el intercambio de acciones y estrategias vinculadas con la democracia y derechos humanos, teniendo en cuenta sus retos y oportunidades para el futuro, los mecanismos parlamentarios para la promoción de los derechos humanos, el pluralismo mediático y el impacto de las nuevas tecnologías en la gobernanza digital. Además, se promovieron diálogos sobre la participación democrática e inclusiva, y se exploraron estrategias para fortalecer la cooperación regional ratificando la importancia de la diplomacia parlamentaria como mecanismo para construir consensos bajo principios democráticos compartidos.

PARTICIPACIONES DESTACADAS

Palabras de bienvenida:

- Senador **Silvio Ovelar** (Paraguay), presidente del Congreso Nacional
- Honorable representante **Catherine Juvinao** (Colombia), vicepresidenta de la Red de Parlamento Abierto de ParlAmericas
- Senadora **Blanca Ovelar** (Paraguay), presidenta de ParlAmericas

Diálogos moderados por:

- Senador **René Cormier** (Canadá), vicepresidente por Norteamérica de la Red de Parlamento Abierto de ParlAmericas
- Senadora **Esperanza Martínez** (Paraguay)
- Diputado **Rodrigo Goñi** (Uruguay), presidente de la Comisión de Futuros
- Senador **Osbert Frederick** (Antigua y Barbuda), vicepresidente del Senado
- Honorable **Julie Lashell Adderley** (Las Bahamas), presidenta del Senado
- Honorable **Arthur E. Holder** (Barbados), presidente de la Asamblea Legislativa y miembro del Consejo de ParlAmericas
- Diputada **Nathalie Sinclair-Desgagné** (Canadá)
- Honorable **Carolyn Trench-Sandiford** (Belice), presidenta del Senado y miembro del Consejo de ParlAmericas

Especialistas:

- **Marta Lagos**, directora y fundadora, Corporación Latinobarómetro
- Dra. **Rosina Wiltshire**, especialista del Caribe en desarrollo internacional y derechos humanos
- Dra. **María Fernanda Boidi**, directora de Trabajo de Campo y Alianzas Regionales, Laboratorio LAPOP de la Universidad de Vanderbilt, Estados Unidos
- **Renee Atwell**, fundadora y directora ejecutiva, Girls of Impact
- **Francisco Samaniego**, coordinador ejecutivo de proyectos, Centro de Información y Recursos para el Desarrollo
- **Ernesto Fernández Polcuch**, director de la Oficina Regional de UNESCO en Montevideo y representante de UNESCO en Argentina, Bolivia, Paraguay y Uruguay
- **Lorena Zapata**, directora periodística, Esfera Pública
- **Lika Døhl Diouf**, oficial asociada de gestión de programas, Comisión Económica para América Latina y el Caribe - CEPAL
- **Jorge Srur**, gerente Regional Sur, Banco de Desarrollo de América Latina y el Caribe - CAF
- **Valentina Muñoz Rabanal**, fundadora, Asociación de Mujeres Jóvenes por las Ideas
- **María Celina Conte**, directora, Secretaría de Cumbres de las Américas, Organización de Estados Americanos - OEA
- **Jimena Arias Feijóo**, oficial de Asuntos Sociales de la Secretaría de la Comisión, Comisión Económica para América Latina y el Caribe - CEPAL

Palabras de clausura:

- Senador **Derlis Maidana** (Paraguay), miembro de la Comisión Especial de Parlamento Abierto

AGENDA

COMUNICADO DE PRENSA

PRESENTACIONES

GRABACIÓN DEL VIDEO

GALERÍA DE FOTOS

LIBRO INFANTIL

EPISODIOS DE PODCAST

Senador **Silvio Ovelar** (Paraguay)**,** presidente del Congreso Nacional

"Nuestra unión no solo fortalece la democracia y el diálogo entre las naciones sino que también nos permite compartir experiencias y encontrar soluciones conjuntas a los desafíos que enfrentamos como región".

Honorable representante **Catherine Juvinao** (Colombia), vicepresidenta por Sudamérica de la Red de Parlamento Abierto de ParlAmericas

"Son muchos los retos y en este encuentro seguramente, compartiendo nuestras experiencias, nuestros conocimientos, nuestras agendas legislativas, vamos a regresar a cada uno de nuestros congresos, parlamentos y países con ideas, rutas y caminos claros para enfrentar esta crisis de la democracia y enfrentar la crisis de los derechos humanos".

Senadora **Blanca Ovelar** (Paraguay), presidenta de ParlAmericas

"En nuestra condición de representantes de nuestras conciudadanas y conciudadanos, nos sentimos compelidos a hacer causa común en la defensa y promoción de la democracia, sus instituciones, sus logros y sus conquistas. [...] La democracia sigue siendo el mejor modelo para garantizar el marco de libertades, bajo el cual las sociedades pueden alcanzar la paz, la prosperidad, la igualdad, el desarrollo inclusivo y la seguridad".

Dra. **Rosina Wiltshire**, especialista del Caribe en desarrollo internacional y derechos humanos

"Una investigación de ONU Mujeres muestra que cuando las mujeres están en puestos de toma de decisiones, se tiende a dar mayor prioridad a cuestiones políticas que se pasan por alto y que son fundamentales para los derechos humanos, la democracia y la paz, por lo que tenemos más posibilidades de abordar los retos si hay más mujeres en puestos de liderazgo".

Honorable **Julie Lashell Adderley** (Las Bahamas), presidenta del Senado

"Para garantizar un debate político y social inclusivo y democrático, es esencial abogar por el pluralismo de los medios de comunicación, un amplio espacio cívico y la limitación de la desinformación y la incitación al odio, ya que esta última cuestión también puede influir en los procesos democráticos".

Senador **René Cormier** (Canadá), vicepresidente por Norteamérica de la Red de Parlamento Abierto de ParlAmericas

"Como parlamentarias y parlamentarios, tenemos la responsabilidad crítica y la importante oportunidad de trabajar, a través de los diferentes ángulos y funciones de nuestros papeles, por el fortalecimiento democrático y la promoción y protección de los derechos humanos".

María Celina Conte, directora de la Secretaría de Cumbres de las Américas, Organización de Estados Americanos - OEA

"Es a través del proceso de cumbres en el cual las y los parlamentarios tienen una ventana fundamental para poder, no solamente incidir en la preparación e identificación de prioridades que los Estados las convierten en mandatos consensuados para la región, sino sobre todo para la fase de implementación para convertir y para trasladar de manera concreta esos mandatos, esos compromisos ya sea política pública o en impulsar la legislación".

Diputada **Duda Salabert** (Brasil)

"Si queremos profundizar en la defensa de la democracia, eso significa mayor diversidad en el parlamento, porque sin democracia sabemos que no habrá bosques. Sin democracia no hay derechos humanos, sin democracia no hay diversidad, sin democracia no hay desarrollo sostenible".

Valentina Muñoz Rabanal, fundadora de la Asociación de Mujeres Jóvenes por las Ideas

"Cuando hablamos de gobernanza digital, siempre terminamos hablando también de dilemas de autoridad y poder. Y es por eso que es tan importante y necesario poner foco en grupos que han sido históricamente marginados y vulnerados a lo largo de todo el mundo, como lo son los niños, niñas y adolescentes, y las mujeres. Porque ¿qué pasa cuando tenemos mujeres jóvenes? ocurre una doble discriminación: tenemos el adultocentrismo y los estereotipos de género".

ELECCIONES

Durante el encuentro, se eligieron nuevos miembros para los cargos vacantes en el Consejo de ParlAmericas y en el Comité Ejecutivo de la Red de Parlamento Abierto.

Los siguientes parlamentos fueron elegidos para ser parte del Consejo de ParlAmericas:

Representantes del Caribe

- Dominica
- Santa Lucía

Representantes de Centroamérica

- Belice
- Guatemala
- Panamá

Representantes de Sudamérica

- Chile
- Perú

El Comité Ejecutivo de la Red de Parlamento Abierto de ParlAmericas quedó conformado de la siguiente manera:

Presidente

- Senador **Javier Macaya Danús** (Chile)

Primera vicepresidenta – Norteamérica

- Senadora **Bertha Alicia Caraveo Camarena** (México)

Segundo vicepresidente – Norteamérica

- Senador **René Cormier** (Canadá)

Primera vicepresidenta – Centroamérica

- Diputada **Luz Mary Alpízar** (Costa Rica)

Segunda vicepresidenta – Centroamérica

- Diputada **Corina Cano Córdoba** (Panamá)

Primera vicepresidenta – Sudamérica

- Honorable Representante **Catherine Juvinao** (Colombia)

Segunda vicepresidenta – Sudamérica

- Asambleísta **Luzmila Abad Morocho** (Ecuador)

Vicepresidente – El Caribe

- Honorable **Leo Cato** (Granada), presidente de la Cámara de los Representantes

DECLARACIÓN

Durante el encuentro, las y los parlamentarios adoptaron una declaración que incluye, entre otros compromisos:

- Salvaguardar de manera inequívoca a través de nuestro trabajo legislativo la democracia, los derechos humanos, la igualdad de género y el Estado de derecho guiados por nuestras convicciones fundadas en el diálogo político cooperativo, la construcción de consensos, la resolución pacífica de las diferencias, y el mantenimiento de la paz y la seguridad.

- Hacer causa común frente a los crecientes desafíos que enfrentan la democracia y los derechos humanos en todo el mundo; rechazando los autoritarismos, la corrupción y los intentos por socavar el Estado de derecho, y participando en el diálogo político cooperativo e inclusivo.

- Fortalecer y actualizar las leyes electorales y de partidos políticos bajo principios de imparcialidad, neutralidad, inclusión, representación, transparencia e igualdad tomando como referencia las recomendaciones emitidas por misiones de observación electoral y organizaciones de la sociedad civil.

- Desarrollar reformas legales en materia de derechos políticos de las mujeres que promuevan la paridad e incluyan disposiciones para el financiamiento de candidaturas de mujeres; y fortalecer el control político al cumplimiento de las normativas existentes para asegurar la participación política de las mujeres en condiciones de igualdad y sin violencia.

- Fortalecer y ampliar el espacio cívico y los mecanismos de participación ciudadana, particularmente en el quehacer parlamentario, de manera que los procesos de toma de decisiones incorporen las visiones y aportes de la ciudadanía especialmente de grupos poblacionales históricamente marginados de los asuntos públicos como las mujeres, las juventudes, los pueblos indígenas, las personas afrodescendientes, las personas con discapacidad, las personas mayores, entre otros.

- Participar activamente a través de ParlAmericas en los diferentes espacios multilaterales del Sistema Interamericano para, ejerciendo la diplomacia parlamentaria, influir en el modo en que las decisiones internacionales impactan en el bienestar de la ciudadanía, intercambiar buenas prácticas legislativas para concertar acciones que aborden problemáticas comunes, y coadyuvar en la construcción de consensos bajo principios democráticos compartidos.

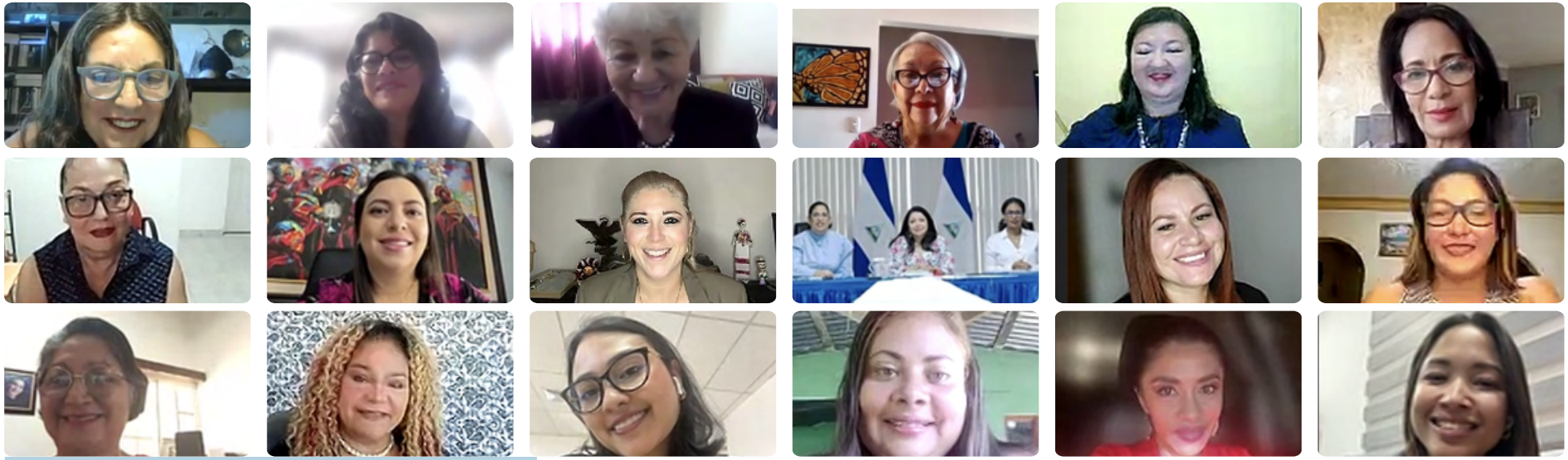

TEMAS: Liderazgo y participación política de las mujeres, violencia política por motivos de género, paridad

FECHA: 5 de marzo de 2024

LUGAR: Virtual

PARTICIPANTES: Más de 70 mujeres parlamentarias, exparlamentarias y representantes de organizaciones de mujeres de partidos políticos de Centroamérica y República Dominicana

Esta actividad está alineada con los ODS 5, 16 y17.

ParlAmericas

Construyendo democracias más igualitarias: Participación política y liderazgo de las mujeres

En el marco de la conmemoración del Día Internacional de la Mujer y en seguimiento al *Primer encuentro regional de Foros de Mujeres de Partidos Políticos*, en esta sesión se presentaron los estándares interamericanos para prevenir y erradicar la violencia política por motivos de género. A su vez, se plantearon estrategias para lograr la paridad en los ámbitos de representación política, abordando los desafíos y oportunidades para las mujeres en la realidad actual.

Los Foros de Mujeres de Partidos Políticos compartieron experiencias y buenas prácticas para fortalecer su rol como organizaciones clave para el avance de la igualdad de género en la región.

PARTICIPACIONES DESTACADAS

Palabras de bienvenida:

- Senadora **Verónica Noemí Camino Farjat** (México), presidenta de la Red Parlamentaria para la Igualdad de Género de ParlAmericas

Panelistas:

- **Luz Patricia Mejía**, secretaria técnica del Mecanismo de Seguimiento de la Convención de Belém do Pará (MESECVI) de la Comisión Interamericana de Mujeres de la Organización de los Estados Americanos
- Exparlamentaria **Marcela Durrieu** (Argentina) y fundadora del colectivo Ojo Paritario

Moderadoras:

- Diputada **Andrea Villagrán** (Guatemala), vicepresidenta por Centroamérica de la Red Parlamentaria para la Igualdad de Género de ParlAmericas
- Diputada **Carolina Delgado** (Costa Rica), presidenta de la Comisión Permanente Especial de la Mujer, presidenta del Frente de Mujeres de Partidos Políticos de Costa Rica e integrante del Consejo de ParlAmericas

Palabras de clausura:

- Diputada **Karla Nuñez** (Nicaragua)
- Diputada **Shaira Natasha Downs Morgan** (Nicaragua)

AGENDA

COMUNICADO DE PRENSA

GRABACIÓN DEL VIDEO

EPISODIO DE PODCAST

CONCLUSIONES PRINCIPALES DE LA REUNIÓN

- Para proteger y promover los derechos políticos de las mujeres, es crucial abordar la violencia política por motivos de género y garantizar la paridad.
- Las **estrategias clave** incluyen identificar la violencia ejercida contra las mujeres con roles públicos, reconocer sus diversas formas (como la ridiculización, la humillación, la masculinización, la sexualización, la invisibilización y la deshumanización, basadas en lógicas patriarcales), desmontar los estereotipos de género en los discursos públicos, fomentar el compromiso dentro de los partidos políticos (en base al protocolo modelo), construir redes para promover el liderazgo político de las mujeres, contar con los hombres como aliados para la igualdad de género.
- Los Estados tienen la obligación de generar normativa que garantice a las mujeres una vida libre de violencia (para guiar este proceso, existen estándares regionales, tales como la Ley modelo interamericana para prevenir, sancionar y erradicar la violencia contra las mujeres en la vida política), y que promueva su participación activa en debates y procesos electorales.
- Las **leyes de cuotas** constituyen acciones afirmativas que reconocen la desigualdad en el acceso de las mujeres a cargos públicos, estableciéndose como medidas temporales para acelerar su participación política. En cambio, la **paridad** es un principio ordenador permanente de la actividad política, que permite una participación igualitaria y libre de discriminación por motivos de género.
- Los **Foros y los Frentes de Mujeres de Partidos Políticos** deben consolidarse como espacios seguros donde compartir experiencias y buenas prácticas en el ámbito partidario permita institucionalizar mecanismos para promover la igualdad y respetar los derechos políticos de las mujeres, logrando cambios significativos dentro de los partidos.

TEMAS: Diplomacia parlamentaria, Organización de los Estados Americanos, Sistema Interamericano

FECHAS: 12 a 14 de marzo de 2024

LUGAR: Washington D.C.
Estados Unidos de América

PARTICIPANTES: 22 parlamentarias y parlamentarios en representación de 17 parlamentos de las Américas y el Caribe

Esta actividad está alineada con el ODS 16

ParlAmericas

Delegación parlamentaria a Washington, D.C.

ParlAmericas organizó una delegación parlamentaria a Washington D.C. con el objetivo de continuar estrechando los lazos de colaboración institucional con la Organización de los Estados Americanos (OEA) y llevar a cabo sesiones de diálogo de alto nivel con congresistas estadounidenses y representantes de organizaciones aliadas en esa ciudad.

La agenda de la delegación incluyó la participación en una sesión extraordinaria conjunta de la Comisión de Asuntos Jurídicos y Políticos y la Comisión sobre Gestión de Cumbres Interamericanas y Participación de la Sociedad Civil en las Actividades de la OEA sobre cooperación legislativa. Durante la sesión, ParlAmericas presentó una propuesta para continuar mejorando la participación parlamentaria en la OEA que fue acogida con beneplácito por los Estados Miembros.

SESIONES INFORMATIVAS CON REPRESENTANTES DE LA OEA

(12, 13 y 14 de marzo)

La delegación sostuvo una serie de diálogos con representantes de diferentes Secretarías de la OEA con el objetivo de conocer con mayor detalle el trabajo que adelantan e intercambiar reflexiones en torno a asuntos centrales para la agenda regional como la lucha contra el crimen transnacional, el fortalecimiento de la democracia y el Estado de derecho, el avance de la igualdad de género, la promoción de los derechos humanos, la acción climática y desarrollo económico sostenible.

Diálogo con la Secretaría para el Fortalecimiento de la Democracia

- **Francisco Guerrero,** secretario para el Fortalecimiento de la Democracia y miembro *ex officio* del Consejo de ParlAmericas

Diálogo con la Secretaría de Seguridad Multidimensional

- **Gastón Schulmeister,** director del Departamento contra la Delincuencia Organizada Transnacional

Diálogo con la Secretaría Ejecutiva para el Desarrollo Integral

- **Cesar Parga,** jefe, Competitividad, Innovación y Tecnología
- **Jesús Giacoman**, director del Departamento de Desarrollo Humano, Educación y Empleo

Diálogo con la Secretaría de Asuntos Hemisféricos

- **María Fernanda Trigo**, directora del Departamento para la Gestión Pública Efectiva

Diálogo con la Secretaría Ejecutiva de la Comisión Interamericana de Mujeres (CIM)

- **Marta Martínez**, especialista de la Secretaría Ejecutiva de la CIM
- **Beatriz Piñeres,** especialista de la Secretaría Ejecutiva de la CIM
- **Yasmin Solitahe Odlum**, especialista y coordinadora para el Caribe de la Secretaría Ejecutiva de la CIM

Diálogo con la Secretaría Ejecutiva de la Comisión Interamericana de Derechos Humanos (CIDH)

- **María Claudia Pulido**, secretaria adjunta de Monitoreo, Cooperación y Promoción
- **María Clara Nazar**, especialista, Cooperación Técnica y Políticas Públicas

Diálogo con la Secretaría de Acceso a Derechos y Equidad (SARE)

- **Maricarmen Plata,** secretaria de Acceso a Derechos y Equidad

AGENDA

COMUNICADO DE PRENSA

GALERÍA DE FOTOS

SESIONES INFORMATIVAS CON REPRESENTANTES DE LA OEA

(12, 13 y 14 de marzo)

VISITA AL CAPITOLIO (12 de marzo)

Reunión con el senador Ben Cardin y el senador Roger Wicker

La reunión con el senador **Ben Cardin** (Demócrata - estado de Maryland), presidente de la Comisión de Relaciones Exteriores, y el senador **Roger Wicker** (Republicano - estado de Mississippi), miembro sénior de la Comisión de las Fuerzas Armadas, se celebró a propósito de varios intercambios previos entre los senadores y representantes de ParlAmericas sobre la necesidad de fortalecer la participación parlamentaria en la OEA.

Con ese antecedente y bajo ese objetivo común, el senador **Ben Cardin** y el senador **Roger Wicker** y las y los miembros de la delegación intercambiaron perspectivas en torno al rol de ParlAmericas como instancia articuladora de la participación parlamentaria en la OEA.

La delegación de ParlAmericas reiteró la voluntad de trabajar con el Congreso de EE. UU. en soluciones concertadas a los problemas críticos que afectan al hemisferio.

Visita al Congreso organizada en colaboración con la Asociación para la Democracia de la Cámara de Representantes de los Estados Unidos

La Asociación para la Democracia de la Cámara de Representantes de los Estados Unidos organizó una visita al Congreso que incluyó una reunión con la representante de **Sydney Kamlager-Dove** (Demócrata – estado de California). Durante el encuentro con la representante Kamlager-Dove, las y los participantes abordaron asuntos como el papel de los Estados Unidos en la región, las prioridades de la agenda política en el hemisferio, y la importancia del involucramiento parlamentario en instancias regionales multilaterales.

En el marco de la visita al Congreso de los Estados Unidos, la delegación también tuvo la oportunidad de hacer una visita guiada al Capitolio.

SESIONES DE DIÁLOGO (12 de marzo)

Mesa redonda con la Asociación para la Democracia de la Cámara de Representantes de los Estados Unidos, el Instituto Nacional Demócrata y el Instituto Republicano Internacional

La mesa redonda, dedicada a analizar el rol de la diplomacia parlamentaria como salvaguardia de la democracia, fue instalada por la senadora **Blanca Ovelar** (Paraguay), presidenta de ParlAmericas, y **Thomas Hastings,** jefe de misión adjunto de la Misión Permanente de los Estados Unidos ante la OEA.

El diálogo contó con las reflexiones de la honorable **Ileana Ros-Lehtinen**, excongresista de los EE. UU., expresidenta de la Comisión de Asuntos Exteriores de la Cámara de Representantes de los EE. UU., y miembro de la Junta Directiva del Instituto Republicano Internacional; la honorable **Hattie Babbitt**, exembajadora de los EE. UU. ante la OEA, y miembro de la Junta Directiva del Instituto Nacional Demócrata; la diputada **Margarita Stolbizer** (Argentina); y el honorable **Joseph T. Isaac**, presidente de la Asamblea Legislativa (Dominica).

En sus intervenciones, las y los panelistas se refirieron a la importancia de la diplomacia parlamentaria como herramienta para fortalecer la democracia y la integración regional en el hemisferio, promover y proteger los derechos humanos y abordar de manera coordinada fenómenos de alcance global como el cambio climático, la violencia política contra las mujeres y los efectos de la inteligencia artificial en la gobernanza democrática.

En el cierre de la sesión, la diputada **Andrea Villagrán Antón** (Guatemala), segunda vicepresidenta de la Red Parlamentaria para la Igualdad de Género de ParlAmericas, ofreció unas palabras de clausura.

SESIONES DE DIÁLOGO (12 de marzo)

Diálogo sobre la X Cumbre de las Américas

Con miras a la X Cumbre de las Américas, que se celebrará en la República Dominicana en 2025, la delegación tuvo la oportunidad de conversar con el embajador **James Lambert**, secretario de Asuntos Hemisféricos de la OEA; la embajadora **Mayerlyn Cordero Díaz**, representante permanente de la República Dominicana ante la OEA; y el honorable senador **Ricardo de los Santos Polanco**, presidente del Senado (República Dominicana).

Durante la sesión, las y los participantes intercambiaron reflexiones sobre las expectativas de la República Dominicana con ocasión de la X Cumbre, así como sobre la importancia de las Cumbres de las Américas como la instancia de más alto nivel político en el hemisferio, y el rol de las y los parlamentarios en la implementación y seguimiento de los compromisos suscritos.

Además, el senador **Ricardo de los Santos Polanco**, presidente del Senado, anunció que su parlamento está coordinando con ParlAmericas la celebración de la reunión parlamentaria en el marco de la X Cumbre. Es importante destacar que ParlAmericas cuenta con un mandato para servir como instancia para promover la participación parlamentaria como parte integral del Proceso de las Cumbres de las Américas.

REUNIÓN CON LUIS ALMARGO, SECRETARIO GENERAL DE LA OEA (13 de marzo)

En su intervención, el secretario general señaló que la diplomacia parlamentaria es un instrumento crucial en el fortalecimiento del diálogo y la cooperación para hacer frente a problemas y desafíos comunes que requieren de respuestas legislativas oportunas y adecuadas. En este contexto, destacó que ParlAmericas, como organización parlamentaria nacida en el seno de la OEA a través de una resolución, es una instancia indispensable en la arquitectura del Sistema Interamericano y reiteró la necesidad de estrechar aún más las instancias de cooperación entre ambas organizaciones.

Finalmente, reiteró su voluntad de seguir ampliando espacios de trabajo conjunto entre la OEA y ParlAmericas
Luego de su intervención, se desarrolló un espacio de diálogo abierto que abordó desafíos hemisféricos como el estado de la democracia, el cambio climático, la situación de seguridad regional y la compleja coyuntura en Haití.

SESIÓN EXTRAORDINARIA CONJUNTA DE LA COMISIÓN DE ASUNTOS JURÍDICOS Y POLÍTICOS Y DE LA COMISIÓN SOBRE GESTIÓN DE CUMBRES INTERAMERICANAS Y PARTICIPACIÓN DE LA SOCIEDAD CIVIL EN LAS ACTIVIDADES DE LA OEA (14 de marzo)

La sesión extraordinaria conjunta sobre cooperación legislativa, celebrada en seguimiento a lo dispuesto en una resolución de la Asamblea General de la OEA, ofreció a los Estados Miembros y a la delegación la oportunidad de analizar la propuesta presentada por ParlAmericas para mejorar la participación parlamentaria en la OEA.

La propuesta, que fue presentada por la senadora **Blanca Ovelar** (Paraguay), ofrece una hoja de ruta para regularizar y fortalecer el involucramiento parlamentario en la OEA a través de ParlAmericas. El documento en cuestión fue acogido por todos los Estados Miembros. El orden del día también incluyó intervenciones por parte de la honorable **Bridgid Annisette-George** (Trinidad y Tobago), presidenta de la Cámara de Representantes y vicepresidenta de ParlAmericas; el honorable **Ricardo de los Santos Polancos** (República Dominicana), presidente del Senado; y del honorable senador **Peter Boehm (**Canadá), presidente de la Comisión Permanente de Asuntos Exteriores y Comercio Internacional.

Merece destacarse también que, antes de la sesión, el senador **Ben Cardin** y el senador **Roger Wicker**, remitieron una carta en que expresaban su beneplácito a la propuesta de ParlAmericas como base para avanzar en la participación parlamentaria en la OEA en el futuro inmediato, y hacían un llamado a la OEA y sus Estados Miembros para que proporcionaran los recursos financieros necesarios para apoyar una mayor integración institucional con ParlAmericas.

INTEGRANTES DE LA DELEGACIÓN

- Senadora **Blanca Ovelar** (Paraguay), presidenta de ParlAmericas
- Honorable **Bridgid Annisette-George** (Trinidad y Tobago), presidenta de la Cámara de Representantes y vicepresidenta de ParlAmericas
- Senadora **Verónica Noemí Camino Farjat** (México), segunda vicepresidenta de ParlAmericas
- Senador **Javier Macaya Danús** (Chile), segundo vicepresidente de ParlAmericas
- Diputada **Margarita Stolbizer** (Argentina)
- El honorable **Arthur E. Holder** (Barbados), presidente de la Asamblea
- La honorable **Carolyn Trench Sandiford** (Belice), presidenta del Senado
- Senador **Peter Boehm** (Canadá)
- Diputado **Anthony Rota** (Canadá)
- Senador **Germán Blanco Álvarez** (Colombia)
- Diputada **Carolina Delgado Ramírez** (Costa Rica)
- El honorable **Joseph T. Isaac** (Dominica), presidente de la Asamblea
- Senador **Ricardo de los Santos Polancos** (República Dominicana), presidente del Senado
- Diputada **Nelsa Shoraya Suárez Ariza** (República Dominicana)
- Senador **Carlos Manuel Gómez Ureña** (República Dominicana)
- Senador **José del Castillo Saviñón** (República Dominicana)
- Asambleísta **Henry Kronfle** (Ecuador), presidente de la Asamblea Nacional
- Diputada **Andrea Villagrán Antón** (Guatemala)
- Congresista **Yessica Rosselli Amuruz Dulanto** (Perú)
- La honorable **Alvina Reynolds** (Santa Lucía), presidenta del Senado
- El honorable **Marinus Bee** (Surinam), presidente de la Asamblea

TEMAS: Inteligencia artificial, derechos laborales, gobernanza digital inclusiva, trabajo

FECHA: 22 de marzo de 2024

LUGAR: Virtual

PARTICIPANTES: 69 parlamentarias y parlamentarios, funcionarias y funcionarios de parlamentos y representantes de organizaciones internacionales y de la academia de 22 países de las Américas y el Caribe.

Esta actividad está alineada con los ODS 5, 8 y 9.

ParlAmericas

El futuro del trabajo y los derechos laborales: Desafíos y oportunidades de la inteligencia artificial

La reunión virtual abordó los nuevos escenarios que se están generando en el mercado laboral, a efectos de la integración de la inteligencia artificial (IA) y la automatización, teniendo en consideración los impactos diferenciales en la población, según variables como el nivel de ingresos, de estudios, el género, la pertenencia a zonas rurales o a comunidades indígenas, entre otros. En el espacio de intercambio interparlamentario, se destacó el rol crucial de los poderes legislativos en la promoción de marcos normativos y políticas incluyentes que garanticen la observancia de los derechos humanos en el desarrollo y aplicación de la IA.

Esta actividad forma parte de una serie de diálogos que se llevan a cabo por parte de la Bancada Digital de ParlAmericas.

PARTICIPACIONES DESTACADAS

Palabras de bienvenida:
- Senador **Javier Macaya** (Chile), presidente de la Red de Parlamento Abierto de ParlAmericas
- Senadora **Lisa Jawahir** (Santa Lucía), vicepresidenta por el Caribe de la Red Parlamentaria para la Igualdad de Género de ParlAmericas

Presidió la reunión:
- Senador **Kenneth Pugh** (Chile), copresidente de la Bancada Digital de la Red de Parlamento Abierto de ParlAmericas

Panelistas:
- **Ana Virginia Moreira Gomes**, directora regional para América Latina y el Caribe de la Organización Mundial del Trabajo (OIT)
- **Livia Gouvêa Gomes**, especialista en la División de Mercados Laborales del Banco Interamericano de Desarrollo (BID) en Brasil

CONSIDERACIONES CLAVE DE LA REUNIÓN:
- Los parlamentos tienen un rol clave en la definición proactiva de lineamientos para la inclusión de la IA en el mercado laboral. Para ello, es importante procurar intercambios multilaterales permanentes para generar marcos regulatorios armónicos, ya que las tecnologías no reconocen fronteras.
- El establecimiento de espacios de gobernanza multisectorial, en donde participen activamente representantes de varios sectores durante los procesos de toma de decisiones en este ámbito, aporta a la generación de consensos para la formulación de políticas públicas y leyes que garanticen un enfoque y abordaje desde varias esferas.
- La transversalización de la perspectiva de género e interseccionalidad en el proceso legislativo en materia de IA contribuye a la reducción de las brechas existentes en el mercado laboral y fomenta políticas inclusivas y sostenibles.
- Dado el rápido desarrollo e innovación de la IA, es imperativo establecer pautas éticas y legales que garanticen la protección de los datos personales, derechos de autor, la privacidad y la transparencia.

AGENDA

COMUNICADO DE PRENSA

PRESENTACIONES

GRABACIÓN DEL VIDEO

EPISODIO DE PODCAST

MUJERES JÓVENES EN EL LIDERAZGO – GRANADA

Desde mayo hasta julio de 2024, 31 jóvenes lideresas de Granada participaron de Mujeres Jóvenes en el Liderazgo – Granada (YWiL, por sus siglas en inglés) un programa de formación intensiva sobre liderazgo transformacional, toma de decisiones inclusiva y procedimiento parlamentario organizado por ParlAmericas y el Instituto Caribeño para el Liderazgo de las Mujeres (CIWiL) en asociación con **el capítulo de Granada del CIWiL y el Parlamento de Granada.** El programa YWiL está diseñado para apoyar a las lideresas en la construcción de conocimientos, habilidades y redes necesarias para su trabajo como agentes de cambio actuales y futuros.

YWiL Granada fue la quinta de una serie de iniciativas a nivel nacional implementadas en el Caribe por ParlAmericas y CIWiL para fortalecer el liderazgo político de mujeres. Los programas de YWiL se han organizado anteriormente en asociación con los parlamentos nacionales de Trinidad y Tobago (febrero-marzo de 2020); Antigua y Barbuda (octubre-noviembre de 2020); Santa Lucía (mayo-junio de 2022); y Jamaica (diciembre de 2022-febrero de 2023). También se organizó un YWiL en Trinidad y Tobago en noviembre de 2021, dirigido por el capítulo de CIWiL Trinidad y Tobago.

YWiL Granada constó de tres partes:

- Una serie de sesiones de capacitación básica sobre los temas centrales del programa
- Un taller para fortalecer la comprensión, las habilidades y la capacidad de las jóvenes para participar en diferentes formas de liderazgo a través del intercambio de buenas prácticas con otras lideresas.
- Simulaciones de debates parlamentarios en la Cámara de Representantes y en el Senado.

Escuche a las participantes de YWiL Granada hablar sobre la importancia del liderazgo de las mujeres jóvenes en este video.

#YWiL

SESIONES YWiL

El 15 de julio, el Parlamento de Granada acogió las Sesiones Parlamentarias de YWiL en las Cámaras del Parlamento, que representaron las primeras sesiones compuestas exclusivamente por mujeres en la historia del país. Las participantes de YWiL actuaron como parlamentarias y funcionarias del parlamento en un debate sobre una moción relacionada con las mujeres y la economía.

La moción simulada proponía el desarrollo de un plan de acción nacional que priorizara la igualdad de género y el empoderamiento económico de las mujeres, centrando la atención en tres áreas clave:

- El fortalecimiento de la infraestructura necesaria y la creación de oportunidades para fomentar la participación económica de las mujeres en industrias y sectores nuevos y emergentes, como la economía verde (actividades económicas sostenibles relacionadas con el medio ambiente, es decir, gestión de tierras, gestión de residuos, energía renovable, transporte limpio), la economía azul (actividades económicas sostenibles marinas, oceánicas y de agua dulce) y la economía naranja (la industria creativa);

- El desarrollo de servicios, políticas públicas y campañas que promuevan una mejor redistribución de la proporción de responsabilidades de cuidado en los hogares granadinos, en función de los datos de uso del tiempo extraídos de la medición del Indicador 5.4.1 de los Objetivos de Desarrollo Sostenible en Granada utilizando la Encuesta de la Fuerza Laboral, así como el trabajo voluntario comunitario; y

- La promulgación de respuestas legislativas, políticas y programáticas transformadoras en materia de género que apoyen a los sectores económicos en la generación de resiliencia al cambio climático y otras crisis.

Vea la sesión de la Cámara de Representantes de YWiL y la sesión del Senado de YWiL en la página de Facebook del Parlamento de Grenada.

La OCDE define el empoderamiento económico como "la capacidad de mujeres y hombres para participar, contribuir y beneficiarse de los procesos de crecimiento de manera que reconozcan el valor de sus contribuciones, respeten su dignidad y permitan negociar una distribución más justa de los beneficios del crecimiento".

ONU Mujeres identifica los beneficios del empoderamiento económico de las mujeres de la siguiente manera:

- "El empoderamiento económico de las mujeres es fundamental para hacer realidad los derechos de las mujeres y la igualdad de género
- Empoderar a las mujeres en la economía y cerrar las brechas de género en el mundo del trabajo son clave para lograr la Agenda 2030 para el Desarrollo Sostenible
- Cuando más mujeres trabajan, las economías crecen
- El aumento del nivel educativo de las mujeres y las niñas contribuye al empoderamiento económico de las mujeres y a un crecimiento más inclusivo
- La igualdad económica de las mujeres es favorable para los negocios"

Fuente: Empoderamiento económico de las mujeres (Documento temático de la OCDE 2011, pág. 6); Hechos y cifras: Empoderamiento económico (ONU Mujeres 2018).

El Honorable **Leo Cato**, presidente de la Cámara de Representantes

"Se les ha ofrecido la oportunidad de comenzar una trayectoria especial en la vida. Les dije al principio que no se trata de cómo comienzan, sino de cómo terminan... donde sea que la vida las lleve, prepárense para mostrar y demostrar la formación que han recibido, las cualidades que han desarrollado y su capacidad para impulsar cambios".

La Honorable Dra. **Dessima Williams**, presidenta del Senado

"Este es el primer parlamento de jóvenes exclusivamente femenino en Granada, y repito una vez más lo orgullosa que estoy de todas ustedes. De hecho, es un momento verdaderamente histórico, un momento que algunas de nosotras nunca tuvimos. Es una prueba para las funciones que pueden desempeñar en el sector público, en el gobierno y en otras esferas de liderazgo. Por eso, quiero agradecerles sus valientes contribuciones que han dado pie a este diálogo y han abierto nuevos caminos para que ustedes, sus familias, reflexionen y conversen sobre ellos, y para que la comunidad que las envió siga considerándolas un modelo a seguir".

La Honorable **Clarice Modeste-Curwen**, vicepresidenta de la Cámara de Representantes y presidenta del Grupo Parlamentario de Mujeres de Granada

"El Parlamento es la entidad de mayor nivel de toma de decisiones en cualquier país. Y, por lo tanto, si quieren influir en el cambio, si quieren transformar la forma en que hacemos las cosas y quieren obtener mejores resultados, deben estar allí… Quiero alentarlas a todas ustedes, mujeres jóvenes, a que comiencen a pensar: "¿Cómo puedo marcar esa diferencia?" y "¿Cuál es el mejor lugar para marcar esa diferencia?" Y quiero asegurarles que es en el Parlamento de Granada, Carriacou y Pequeña Martinica".

PRÓXIMOS PASOS DE LAS PARTICIPANTES

Inspiradas por su participación en YWiL Grenada, las jóvenes lideresas planearon los próximos pasos para tomar medidas positivas en sus comunidades, compartir su aprendizaje y continuar su desarrollo de liderazgo. Algunos de los compromisos adoptados fueron:

- Aplicar los conocimientos y las competencias adquiridos a través del programa en el trabajo en entornos escolares, profesionales y comunitarios
- Promover el liderazgo de las mujeres y los enfoques sensibles al género en asuntos de desarrollo nacional, incluso en las redes sociales, en debates con los responsables de la toma de decisiones y en su vida cotidiana
- Ser miembro de grupos e iniciativas comunitarias y asumir funciones y responsabilidades de liderazgo adicionales en estos espacios
- Lanzar nuevas iniciativas, grupos o campañas de promoción comunitarias sobre asuntos de importancia
- Afiliarse a partidos políticos y participar en programas de parlamentos juveniles
- Buscar mentores y ser mentoras de otras mujeres lideresas
- Continuar el aprendizaje sobre temas de igualdad de género y desarrollar competencias y capacidades de liderazgo personal
- Compartir los conocimientos y las estrategias aprendidos a través del programa mediante sesiones públicas y en conversaciones personales para ayudar a otras personas a aplicar una perspectiva de género y fortalecer su liderazgo

El impacto positivo colectivo de las participantes ya se está sintiendo. Tras los devastadores efectos del huracán Beryl en Granada, la cohorte de YWiL Granada se unió en colaboración con el capítulo de Granada de CIWiL para organizar una campaña de ayuda, centrada en reunir artículos para satisfacer las necesidades específicas de mujeres, niñas y niños y adultos mayores. Los artículos recolectados fueron donados a través de organizaciones comunitarias a familias de Carriacou.

- Para consultar el informe completo, le invitamos a visitar: Mujeres jóvenes en el liderazgo – Granada

TEMAS: seguridad, seguridad ciudadana, ciberviolencia, ciberseguridad, crimen organizado transnacional, cooperación regional, derechos humanos

FECHAS: 10 y 11 de julio de 2024

LUGAR: Lima, Perú

PARTICIPANTES: más de 60 parlamentarias y parlamentarios, funcionarias y funcionarios legislativos, especialistas, representantes de organizaciones internacionales y de la sociedad civil de 13 países de América Latina

ANFITRIÓN: Congreso de la República del Perú

Esta actividad está alineada con los ODS 5, 16 y 17.

ParlAmericas

Más allá de las fronteras: estrategias regionales de seguridad

El encuentro ofreció un espacio para analizar la compleja situación de seguridad en la región y promover el intercambio de buenas prácticas legislativas sobre modelos de gobernanza de la seguridad multidimensionales, holísticos y centrados en los derechos humanos. Los diálogos evidenciaron la necesidad de fortalecer el Estado de derecho y las instituciones, avanzar en la reducción de las desigualdades, y alentar la inclusión y el desarrollo sostenible como condiciones necesarias para abordar la criminalidad de manera integral.

Las sesiones estuvieron dedicadas a temas centrales como la seguridad ciudadana, el crimen organizado transnacional, la ciberseguridad y la ciberviolencia y su impacto desproporcionado en las niñas, la juventud y las mujeres.

PARTICIPACIONES DESTACADAS

Palabras inaugurales:

- Congresista **Yessica Rosselli Amuruz** (Perú), tercera vicepresidenta del Congreso de la República, miembro del Consejo de ParlAmericas y anfitriona del evento
- Senador **Germán Blanco** (Colombia), miembro del Consejo de ParlAmericas

Conferenciantes:

- Dra. **Bettina Woll de Montenach**, representante residente en Perú, Programa de las Naciones Unidas para el Desarrollo - PNUD
- **José Elice**, director ejecutivo de Proética, exministro del Interior del Perú

Diálogos moderados por:

- Diputado **Cristián Araya** (Chile)
- Diputada **Brenda Ogando** (República Dominicana)
- **Nadia Ramos**, coordinadora, Red de Egresadas del Centro William J. Perry por la paz, seguridad y defensa
- Senador **Iván Flores** (Chile)
- Congresista **Carmen Patricia Juárez Gallegos** (Perú)
- Diputado **Mauricio Rivera** (Honduras)

Panelistas:

- Senadora **Carmen Gloria Aravena Acuña** (Chile), primera vicepresidenta por Sudamérica de la Red Parlamentaria para la Igualdad de Género de ParlAmericas
- Diputado **Sergio Capozzi** (Argentina)
- Diputada **Margarita Stolbizer** (Argentina), vicepresidenta por Sudamérica de la Red Parlamentaria de Cambio Climático y Sostenibilidad de ParlAmericas
- Senador **Derlis Maidana** (Paraguay)
- Diputado **Carlos D'Alessandro** (Argentina)
- Diputado **Rodrigo Goñi** (Uruguay)
- Coronel **Lourdes Barriga Abarca**, coordinadora académica, Centro de Altos Estudios Nacionales
- **Noam López Villanes**, asesor e investigador, Instituto de Analítica Social e Inteligencia Estratégica PULSO de la Pontificia Universidad Católica del Perú
- **Carlos Charme Fuentes**, experto en seguridad pública, Banco de Desarrollo de América Latina y el Caribe - CAF
- **Percy Medina**, jefe de misión para Perú, IDEA Internacional
- **Anne Ramírez**, coordinadora, AMASSURU Perú
- **María Angélica Castillo Ríos**, especialista en ciberseguridad
- **Luz Patricia Mejía**, secretaria técnica, Mecanismo de Seguimiento a la aplicación de la Convención de Belém do Pará sobre Violencia Contra la Mujer - MESECVI
- **Elaine Ford**, directora fundadora, Democracia Digital
- **Javier Montaño**, jefe de oficina de programa en Perú, Oficina de las Naciones Unidas contra la Droga y el Delito - UNODC

AGENDA

COMUNICADO DE PRENSA

PRESENTACIONES

GRABACIÓN DEL VIDEO

EPISODIO DE PODCAST

PARTICIPACIONES DESTACADAS

Palabras de clausura:

- Excelentísimo señor **Louis Marcotte**, embajador de Canadá para Perú y Bolivia
- Congresista **Yessica Rosselli Amuruz** (Perú), tercera vicepresidenta del Congreso de la República, miembro del Consejo de ParlAmericas y anfitriona del evento

CONCLUSIONES CLAVE DEL DIÁLOGO INTERPARLAMENTARIO:

- La lucha contra el crimen organizado transnacional en la región requiere de la cooperación entre países, particularmente, en el desarrollo de marcos legales armonizados, el despliegue de operaciones conjuntas y el fortalecimiento de mecanismos para generar y compartir datos e información sobre las dinámicas y tendencias de la criminalidad.
- Los parlamentos desempeñan un papel fundamental en la vigilancia de la protección de los derechos humanos en el marco de la lucha contra la inseguridad. Esto incluye la legislación y el control político para garantizar el Estado de derecho y el cumplimiento de los compromisos internacionales en materia de derechos humanos.
- Desde los parlamentos es crucial impulsar la adopción de políticas integrales y coordinadas que aborden todas las dimensiones de la seguridad, incluyendo la prevención del delito, la justicia penal, la rehabilitación y la reinserción social. Este esfuerzo debe realizarse en estrecha colaboración con las comunidades, los diferentes niveles de gobierno y las agencias de seguridad pertinentes, asegurando la profesionalización de la fuerza pública y la adecuada asignación de recursos, sin perder de vista el enfoque centrado en los derechos humanos.
- Las políticas de seguridad integrales deben incorporar enfoques de género e interseccionales de manera que respondan de manera efectiva a las vulnerabilidades específicas de distintos segmentos de la población, promuevan la igualdad y mejoren la resiliencia de las comunidades. Ello incluye la formación del personal de seguridad en asuntos de género y el aumento de la participación de mujeres en espacios de liderazgo en el sector de defensa y seguridad.
- La seguridad ciudadana es un reto multifacético cuyo abordaje debe incorporar enfoques integrales que reconozcan las causas subyacentes de la criminalidad, como la pobreza, la desigualdad social y la exclusión para prevenir el delito y la violencia. Los nuevos modelos de gobernanza de la seguridad deben fomentar el uso de datos e información de calidad para la toma de decisiones y el empoderamiento del liderazgo local.

Congresista Yessica Rosselli Amuruz (Perú), tercera vicepresidenta del Congreso de la República, miembro del Consejo de ParlAmericas y anfitriona del evento

"Desde nuestro rol como parlamentarios, no sólo tenemos la responsabilidad de abordar la seguridad en el ámbito nacional a partir de nuestras funciones legislativas, presupuestarias y de control político, sino que también tenemos la oportunidad de trabajar mancomunadamente en el plano internacional, como lo hemos hecho en esta reunión a través de la diplomacia parlamentaria, para intercambiar experiencias, compartir buenas prácticas y diseñar estrategias, ya que los desafíos de la seguridad traspasan nuestras fronteras estatales".

Senador Germán Blanco (Colombia), miembro del Consejo de ParlAmericas

"Resulta imperativo repensar estrategias de lucha contra el crimen organizado insistiendo en la necesidad de seguir construyendo modelos de gobernanza de la seguridad que sean integrales y sistémicos y contemplen asuntos como la prevención y control del crimen y la violencia, el fortalecimiento institucional, la aplicación de la justicia, la reducción de las desigualdades y la reinserción social".

TEMAS: Desarrollo sostenible, igualdad de género

FECHA: 8 de agosto de 2024

LUGAR: Virtual

PARTICIPANTES: Más de 40 parlamentarias y parlamentarios, funcionarias y funcionarios parlamentarios y gubernamentales, y representantes de la sociedad civil y de organizaciones multilaterales

CO-ORGANIZADOR(A): Oficina multipaís de ONU Mujeres para el Caribe y Caribbean Women in Leadership (CIWiL)

Esta actividad está alineada con los ODS 1, 2, 3, 4, 8, 10, 13, 16, y 17.

ParlAmericas

Uniendo los puntos: acciones parlamentarias para avanzar en los acuerdos internacionales sobre los PEID y la igualdad de género

Esta reunión virtual reunió a parlamentarias y parlamentarios, así como a otras partes interesadas del Caribe en seguimiento a la 4ª Conferencia Internacional sobre Pequeños Estados Insulares en Desarrollo y su Foro de Igualdad de Género y reconoció el papel fundamental de las parlamentarias y los parlamentarios en la aplicación de los acuerdos internacionales adoptados por sus países y en la garantía de que los compromisos asumidos se traduzcan en beneficios tangibles para sus poblaciones. Los debates se centraron en las medidas concretas que pueden adoptar las parlamentarias y los parlamentarios para contribuir al logro de determinados marcos de igualdad de género y desarrollo sostenible: la agenda de los PEID, la Iniciativa de Bridgetown 3.0 y la Declaración y Plataforma de Acción de Beijing. La importancia de la colaboración entre las parlamentarias y los parlamentarios y la sociedad civil para promover la igualdad de género y los objetivos de desarrollo sostenible, así como las estrategias para fomentar la paz y la sostenibilidad en toda la región, fueron otras áreas de atención.

PARTICIPACIONES DESTACADAS

Palabras de apertura:

- La Honorable senadora Dra. **Joyelle Clarke** (San Cristóbal y Nevis), ministra de Desarrollo Sostenible, Medio Ambiente, Acción Climática y Empoderamiento de las Ciudadanas y los Ciudadanos

Panelistas:

- **Tonni Brodber**, representante de la Oficina multipaís de ONU Mujeres para el Caribe
- **Hazel Brandy-Williams,** vicepresidenta de CIWiL
- **Dieudonne Luma Etienne** (Haití), exsenadora
- **Nyaradzayi Gumbonzvanda**, directora ejecutiva adjunta de ONU Mujeres

Moderación:

- La Honorable **Alincia Williams Grant** (Antigua y Barbuda), presidenta del Senado
- **Alisha Todd**, directora general de ParlAmericas

AGENDA

COMUNICADO DE PRENSA

EPISODIO DE PODCAST

- PUBLICACIÓN
- KIT DE HERRAMIENTAS

CONSIDERACIONES CLAVE DE LA REUNIÓN:

- Los *tratados internacionales de derechos humanos* (como la CEDAW) son acuerdos vinculantes que crean obligaciones que los Estados partes deben cumplir. Las *declaraciones políticas* (como la Declaración de Beijing y los Acuerdos de los PEID) no son vinculantes, pero indican la priorización del asunto por parte de los signatarios.
- Los acuerdos internacionales centrados en los PEID y el cambio climático han evolucionado con el tiempo. Uno de los enfoques actuales consiste en fortalecer sus consideraciones con respecto a las *personas*, además del *planeta*. Se puede obtener más información sobre las dimensiones del desarrollo sostenible centradas en las personas a partir de los marcos internacionales que abordan estos temas de manera más integral.
  - Por ejemplo, dado que la Agenda de Antigua y Barbuda para los PEID (ABAS) reconoce en el párrafo 10 que la igualdad de género y el empoderamiento de las mujeres desempeñan un papel transformador en el crecimiento económico, se puede recurrir a la Declaración de Beijing para obtener información sobre la promoción de los derechos de las mujeres y la igualdad de género a fin de materializar ese impacto transformador.
- Las áreas específicas que requieren la atención de los parlamentos incluyen el control político de las medidas gubernamentales en materia de igualdad de género y desarrollo sostenible, el énfasis en la dimensión de género de los asuntos al revisar y debatir leyes y políticas, la promoción de leyes y programas que faciliten la capacidad de todas y todos para prosperar (por ejemplo, la licencia parental y el cuidado infantil), y las medidas para garantizar que los presupuestos nacionales inviertan en estas iniciativas.
- Un primer paso fundamental es comprender las interconexiones entre la igualdad de género y el desarrollo sostenible. En la práctica, esto implica evaluar el modo en que las medidas propuestas con respecto a cuestiones de desarrollo afectarán de manera diferente a mujeres, hombres, niñas y niños, así como su contribución a la resiliencia climática, y luego tomar decisiones en consecuencia.
- La colaboración parlamentaria con las ciudadanas y los ciudadanos, las y los jóvenes y las organizaciones de la sociedad civil fortalece los esfuerzos para promover la igualdad de género y el desarrollo sostenible. La realización de consultas, las comunicaciones claras y transparentes y el uso estratégico de las redes sociales pueden ayudar a alcanzar estos objetivos.

Esta reunión se reprogramó debido al paso del huracán Beryl. Las presentadoras y los presentadores ofrecieron sus reflexiones a las poblaciones afectadas y destacaron que el contexto de temporadas de huracanes cada vez más prolongadas, intensas e impredecibles ha amplificado la necesidad de actuar para promover la sostenibilidad y la resiliencia en la región.

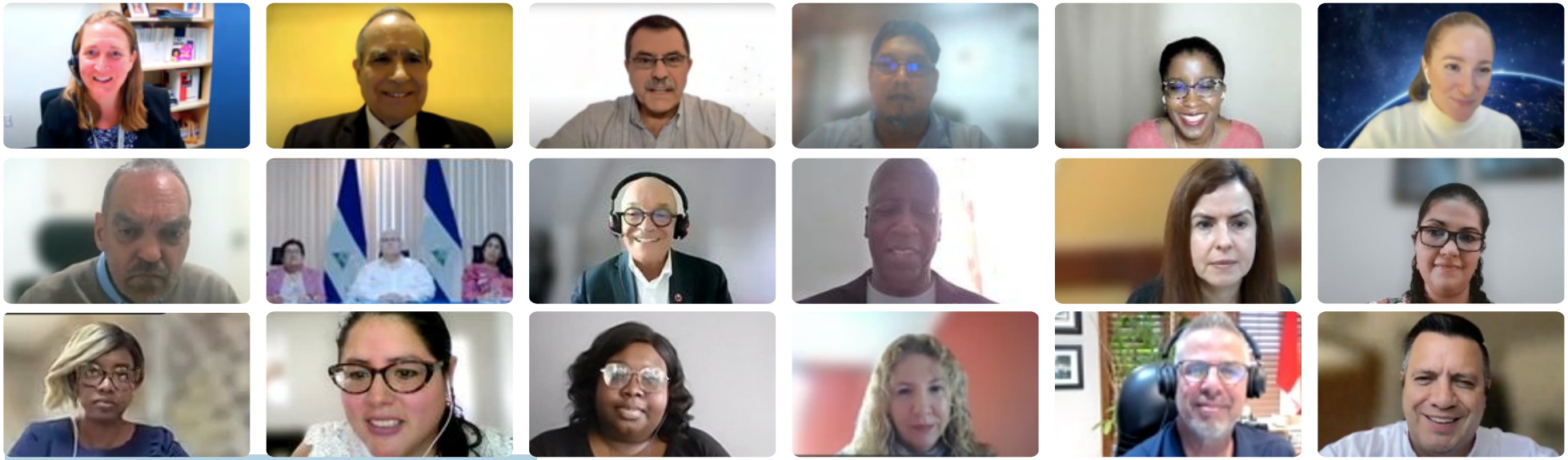

TEMAS: Identidad digital, transformación digital, gobernanza digital inclusiva

FECHA: 30 de agosto de 2024

LUGAR: Virtual

PARTICIPANTES: Más de 65 parlamentarias y parlamentarios, funcionarias y funcionarios de parlamentos, representantes gubernamentales, de la sociedad civil y de organizaciones internacionales de 21 países de las Américas y el Caribe

Esta actividad está alineada con los ODS 5, 9, 16.

ParlAmericas

Estrategias legislativas para fortalecer la gobernanza de la identidad digital

Dado el papel fundamental de los parlamentos en la promoción de espacios digitales seguros e inclusivos, esta reunión virtual examinó estrategias legislativas para proteger las identidades digitales en contextos de rápida evolución. Durante el diálogo se abordó la necesidad de replantear las estrategias de gobernanza digital, a medida que la identidad digital sigue transformando las interacciones y transacciones que anteriormente se limitaban a entornos presenciales. Las y los participantes abordaron la armonización de los marcos regulatorios, la mejora de la interoperabilidad y la garantía de que las identidades digitales sean accesibles, asequibles y fáciles de usar. Asimismo, se destacó la importancia de prevenir el fraude y el uso indebido de las identidades digitales.

Esta actividad forma parte de una serie de diálogos que se llevan a cabo por parte de la Bancada Digital de ParlAmericas.

PARTICIPACIONES DESTACADAS

Palabras de bienvenida:
- Senadora **Blanca Ovelar** (Paraguay), presidenta de ParlAmericas

Presidió la reunión:
- Senador **Kenneth Pugh** (Chile), copresidente de la Bancada Digital de ParlAmericas

Especialistas:
- **Gustavo Giorgetti**, profesor en la Universidad de San Andrés, Argentina
- **Michele Marius**, directora de ICT Pulse
- **Cecilia Danesi, investigadora en el Instituto de Estudios Europeos y Derechos Humanos y asesora especial de la Bancada Digital de ParlAmericas**

Reflexiones del diálogo interparlamentario:
- Diputado **Rodrigo Goñi** (Uruguay), presidente de la Comisión de Futuros

Palabras de clausura:
El honorable **Leo Cato** (Granada), presidente de la Cámara de los Representantes y vicepresidente para el Caribe de la Red de Parlamento Abierto de ParlAmericas

AGENDA

COMUNICADO DE PRENSA

PRESENTACIÓN

GRABACIÓN

PODCAST EPISODE

CONSIDERACIONES CLAVE DE LA REUNIÓN:
- La identidad digital se ha vuelto esencial para acceder a servicios y ejercer los derechos de ciudadanía en el mundo actual. Por lo tanto, su gobernanza debe reflejar los diversos contextos y necesidades de las personas, garantizando accesibilidad y seguridad para todas y todos.
- Las habilidades digitales promueven el desarrollo y el uso adecuado de las identidades digitales. Garantizar que los sistemas educativos y las leyes prioricen la alfabetización digital, especialmente para las niñas, las mujeres y los grupos tradicionalmente marginados, contribuirá a reducir la brecha digital y crear oportunidades más equitativas en el ámbito digital.
- Procurar la interoperabilidad entre los sistemas de identidad digital, especialmente en países con operaciones descentralizadas, fortalece la resiliencia, mejora la seguridad y previene vulnerabilidades.
- Las leyes efectivas de transformación digital y protección de datos suelen ser el resultado de la cooperación multipartidista y la participación activa de diversos actores, lo que asegura soluciones más integrales y duraderas.
- Es fundamental que las y los parlamentarios prioricen la privacidad y los derechos digitales de la ciudadanía, promoviendo sistemas robustos de identidad digital y marcos legales sólidos. Asimismo, es esencial instar al poder ejecutivo a garantizar los recursos y el fortalecimiento de capacidades para llevar a cabo los procesos de transformación digital.

TEMAS: Economía digital, infraestructura digital, gobernanza digital inclusiva, inteligencia artificial, ciberseguridad

FECHA: 7-8 de septiembre de 2024

LUGAR: Miami, Estados Unidos

PARTICIPANTES: Más de 40 parlamentarios, personal parlamentario y representantes de la sociedad civil y de organizaciones internacionales y académicas de 12 países.

SOCIOS ORGANIZADORES: HDP, NDI, IRI, USAID, CARICOM, FIU

Esta actividad estuvo en consonancia con los ODS 5, 8, 9, 10, 13 y 17.

ParlAmericas

El papel de los parlamentos en la transformación de las economías digitales en el Caribe

Este foro de dos días reunió a parlamentarios de los países de la CARICOM y de Estados Unidos junto con expertos técnicos para explorar estrategias que mejoren las transformaciones digitales en el Caribe mediante el intercambio de buenas prácticas mundiales sobre legislación y políticas de economía digital utilizando una perspectiva de género e inclusión.

Las sesiones se centraron en temas relacionados con la transformación digital, la reducción de la brecha digital, la gobernanza electrónica, la resiliencia climática en la era digital, el empoderamiento de las mujeres, los jóvenes y los grupos tradicionalmente marginados en la economía digital, la inteligencia artificial, la ciberseguridad y la tecnología financiera.

PARTICIPACIONES DESTACADAS

Palabras de apertura:

- **Derek Luyten**, director ejecutivo, Asociación para la Democracia de la Cámara de Representantes
- **Alisha Todd**, directora general, ParlAmericas
- **Shlomi Dinar**, decano, Florida International University, Green School of International and Public Affairs

Panelistas:

- Honorable **Barbara Lee** (Estados Unidos), miembro de la Cámara de Representantes
- Honorable **Hannes Astok,** director ejecutivo, e-Governance Academy
- **John Paul Farmer,** presidente, WeLink Cities
- **Irma Gonzalez,** gerente sénior de Proyectos de Gobernanza Digital, TecMilenio University
- **Marci Harris,** director ejecutivo y cofundador, POPVOX
- **Cleveland Thomas**, representante de área de la Unión Internacional de Telecomunicaciones, países del Caribe
- **Jennifer Britton**, gerente adjunto del Programa de Tecnologías de la Información y la Comunicación para el Desarrollo, Secretaría de la CARICOM
- **Tonni Brodber,** representante, Oficina Multipaís de ONU Mujeres para el Caribe
- **Bridget Boakye**, asesora principal de Inteligencia Artificial, Tony Blair Institute for Change
- **Luis Marrero**, responsable de país para el Caribe, Amazon Web Services
- **Antonio Garrastazu**, director sénior, División América Latina y Caribe del IRI

Participantes del debate:

- Honorable **Marsha Caddle** (Barbados), miembro del Parlamento, ministra de Industria, Innovación, Ciencia y Tecnología
- Honorable **Carolyn Ann Trench-Sandiford** (Belice), presidenta del Senado
- Honorable **Fenella Wenham** (Dominica), secretaria parlamentaria del Ministerio de Educación, Planificación de Recursos Humanos, Formación Profesional y Excelencia Nacional
- Honorable **Leo Cato** (Granada), presidente de la Cámara de Representantes
- Honorable **Kwame Mc Coy** (Guyana), miembro del Parlamento, ministro del Gabinete del Primer Ministro
- **Dwight Sibblies** (Jamaica), miembro del Parlamento
- Senadora **Lisa Jawahir** (Santa Lucía), vicepresidenta para el Caribe de la Red Parlamentaria para la Igualdad de Género de ParlAmericas
- Senador **Laurence Hislop** (Trinidad y Tobago)
- Honorable **Wayne R. Munroe** (Bahamas), miembro del Parlamento, ministro de Seguridad Nacional

AGENDA COMPLETA

COMUNICADO DE PRENSA

GALERIA DE FOTOS

PRINCIPALES CONCLUSIONES

- La infraestructura digital debe considerarse desde la perspectiva de la accesibilidad, tanto a nivel de sistemas como individual. Los gobiernos de toda la región están poniendo en marcha iniciativas en este sentido con el objetivo de permitir un mayor acceso digital a las comunidades remotas y a los grupos de población marginados.

- Se reconoció que la IA es una herramienta poderosa para impulsar la productividad de los trabajadores, pero que debe emplearse con una perspectiva de género interseccional y mejorando la capacitación de la fuerza laboral para mitigar los riesgos de sesgo y desplazamiento laboral.

- Generar confianza pública en las herramientas digitales es crucial para impulsar el crecimiento de la economía digital. Mantener algunos sistemas basados en papel puede favorecer la inclusión de grupos de población específicos, como las personas mayores.

- La reforma de la educación y los bonos educativos son estrategias clave para impulsar cambios culturales, acelerar la transformación digital y motivar a los jóvenes, en particular a las mujeres jóvenes, a seguir carreras en STEM.

- Un enfoque coordinado de la transformación digital en el Caribe puede potenciar al máximo las iniciativas. Si se aprovechan los mecanismos de cooperación existentes, como los de la CARICOM, la Organización de Estados Americanos (OEA) y la Unión Internacional de Telecomunicaciones (UIT), la región puede coordinar políticas, combinar recursos y fomentar soluciones conjuntas a retos comunes.

TEMAS: Fortalecimiento de la resiliencia, Sistemas de Alerta Temprana Multirriesgo, protección social, inversión en la reducción inclusiva del riesgo de desastres, infraestructura resiliente

FECHAS: 25 de septiembre de 2024

LUGAR: Virtual

PARTICIPANTES: Más de 25 parlamentarias, parlamentarios, funcionarias y funcionarios legislativos del Caribe, y organizaciones multilaterales

CO-ORGANIZADORES: Oficina de las Naciones Unidas para la Reducción del Riesgo de Desastres, Oficina Multipaís de ONU Mujeres para el Caribe, y Oficina Multipaís del Programa Mundial de Alimentos

Esta actividad está alineada con los ODS 5, 9, 11, 13 y 17.

ParlAmericas

Acciones parlamentarias para la reducción del riesgo de desastres y planes de preparación en el Caribe

La reducción del riesgo de desastres (RRD) y la preparación son áreas prioritarias de acción en el Caribe. El enfoque en esta agenda sigue incrementando debido a la creciente intensidad y frecuencia de las amenazas naturales, impulsadas por los impactos del cambio climático. En respuesta a este interés, esta reunión permitió a las y los parlamentarios dialogar y recibir orientación específica de un grupo de diversos especialistas en sistemas de alerta temprana multirriesgo, reducción del riesgo de desastres con perspectiva de género, protección social sensible a las crisis y el financiamiento del riesgo de desastres e infraestructura resiliente.

PARTICIPACIONES DESTACADAS

Apertura:

- Honorable **Bridgid Annisette-George** (Trinidad y Tobago), presidenta de la Cámara de Representantes y vicepresidenta de ParlAmericas

Especialistas:

- **Jair Torres**, oficial de Gestión de Programas, UNDRR
- **Tonni Brodber**, representante, Oficina Multipaís de ONU Mujeres para el Caribe
- **Nicholas Gainger**, oficial de Políticas de Programas - Gestión del Riesgo de Desastres, Programa Mundial de Alimentos
- **Cristobal Lopez Maciel**, oficial de Programas, UNDRR

Moderadora:

- Honorable senadora Dra. **Erecia Hepburn Forbes** (Bahamas)

Palabras de clausura:

- Diputado **Radjendrekoemar Debie** (Surinam), vicepresidente por Sudamérica de la Red Parlamentaria sobre Cambio Climático y Sostenibilidad de ParlAmericas

PUNTOS CLAVE DE ACCIÓN DE LA REUNIÓN:

- Abogar por que los gobiernos transiten de un enfoque centrado en la respuesta y recuperación ante eventos, hacia una **estrategia proactiva que reduzca el riesgo de que las amenazas se conviertan en desastres**, asegurando, por ejemplo, que el país cuente con Sistemas de Alerta Temprana Multirriesgo (MHEWS).
- **Revisar y reformar la legislación sectorial existente** para asegurar que integre efectivamente los MHEWS y la reducción del riesgo de desastres (RRD), incorporando los conocimientos más recientes y manteniéndose adaptable a los requisitos en evolución. Asegurar que esta integración se extienda a los planes nacionales de desarrollo, seguridad y adaptación al clima para promover una acción integral y multisectorial.
- Promover un enfoque inclusivo y de toda la sociedad que **garantice la participación ciudadana en las políticas de riesgo de desastres**, los MHEWS y los planes post-desastre, enfatizando la consulta y coordinación multisectorial, que incluya activamente a las organizaciones de mujeres, las maquinarias nacionales de género y los grupos de la sociedad civil.
- Apoyar la **asignación de presupuestos para la resiliencia en infraestructura, los sistemas nacionales de protección social y los esfuerzos de alivio con perspectiva de género** antes de que ocurran los desastres. Monitorear y examinar el gasto gubernamental durante la fase de alivio, reconociendo que invertir 6 mil millones de dólares anuales en RRD puede generar beneficios de reducción de riesgos por un valor de 360 mil millones de dólares.
- **Considerar cómo la planificación contribuirá a la gestión de los impactos invisibles que crea un desastre**, afectando las cadenas de suministro, la productividad, la salud física y mental, la seguridad de las mujeres y niñas, y la educación.
- **Mejorar la gestión y cerrar las brechas de datos** invirtiendo en la mejora de la recopilación, análisis y aplicación de datos desagregados por género sobre el impacto de los desastres. Desarrollar planes para coordinar el intercambio de información con otros sectores gubernamentales, agencias nacionales e internacionales, países con perfiles de riesgo y condiciones geográficas similares para informar los marcos y estrategias de MHEWS y de RRD.

AGENDA

COMUNICADO DE PRENSA

PRESENTACIONES

GRABACIÓN DEL VIDEO

EPISODIO DE PODCAST

TEMAS: Transformación digital, participación ciudadana, inclusión

FECHA: 2 de octubre de 2024

LUGAR: Ciudad de Guatemala, Guatemala

PARTICIPANTES: Más de 75 funcionarias y funcionarios parlamentarios y representantes de organizaciones multilaterales de Guatemala

ANFITRIÓN: Congreso de la República de Guatemala

Esta actividad está alineada con los ODS 5, 9 y 16.

ParlAmericas

Participación ciudadana inclusiva: explorando las oportunidades de la transformación digital

En esta sesión, funcionarias y funcionarios del Congreso de la República de Guatemala examinaron cómo la participación ciudadana puede enriquecer el trabajo parlamentario, teniendo en cuenta las posibilidades que ofrecen las nuevas tecnologías digitales. A partir de la participación de especialistas en la materia y de la experiencia de Ecuador en la institucionalización de la participación ciudadana en su parlamento, se analizaron diversas estrategias, tanto tradicionales como digitales. Estas estrategias buscan promover la interacción entre la ciudadanía y el parlamento para reforzar la apertura legislativa y fomentar la inclusión en los procesos de toma de decisiones en Guatemala.

PARTICIPACIONES DESTACADAS

Palabras de bienvenida:

- Diputado **Nery Rodas** (Guatemala), tercer vicepresidente Congreso de la República y miembro del Consejo de ParlAmericas
- **Anabella Zavagno**, directora general adjunta de ParlAmericas

Expositores:

- **Marcela Ríos Tobar**, directora regional de IDEA Internacional
- **Jaroslav Alburez García** (Guatemala), director de Protocolo y Atención Ciudadana del Congreso de la República
- **Marjorie Chávez** (Ecuador), secretaria de Relaciones Internacionales e Interinstitucionales de la Asamblea Nacional
- **Eduardo Núñez**, director residente del Instituto Nacional Demócrata (NDI) en Guatemala
- **Jorge Ceballos**, director regional de programas para Guatemala, El Salvador y Honduras del Instituto Republicano Internacional (IRI)
- **Anneliza Tobar Estrada**, directora interina del Instituto Holandés para la Democracia Multipartidaria (NIMD)

AGENDA

COMUNICADO DE PRENSA

PRESENTACIONES

GRABACIÓN DEL VIDEO

CONCLUSIONES CLAVE:

- La transformación digital es clave para desarrollar parlamentos abiertos y modernos. Este proceso no solo optimiza la eficiencia, sino que también puede reforzar la transparencia y fomentar una mayor inclusión ciudadana en los procesos legislativos.
- Guatemala procura convertir el proceso de transformación digital en un proyecto de país, para lo cual resulta clave procurar el involucramiento de todos los sectores públicos, instituciones privadas y la ciudadanía.
- El Foro Parlamentario de Transformación Digital de Guatemala impulsa leyes para el desarrollo de la infraestructura digital, la inclusión ciudadana, y la ciberseguridad, así como la regulación de la inteligencia artificial y la protección contra ciberdelitos.
- En América Latina y el Caribe, las investigaciones de IDEA Internacional indican un déficit en el Estado de derecho y el ejercicio pleno de los derechos. Sin embargo, la región también muestra un fuerte interés ciudadano en la participación pública y electoral, con índices de votación superiores al 60%, por encima del promedio mundial.
- La institucionalización de procesos participativos que realmente influyan en las decisiones parlamentarias es clave para garantizar que la ciudadanía tenga un papel activo y constante en el trabajo legislativo. Esto permite construir una relación de confianza y legitimidad entre las y los representantes y representados, fortaleciendo el vínculo democrático y asegurando que las voces de la población sean escuchadas e incorporadas en la toma de decisiones de manera efectiva y continua.

TEMAS: Participación y liderazgo político de las mujeres, democracia paritaria, abordaje de la violencia política

FECHA: 2 de octubre de 2024

LUGAR: Ciudad de Guatemala, Guatemala

PARTICIPANTES: Más de 50 parlamentarias y parlamentarios, funcionarias y funcionarios parlamentarios de Guatemala y representantes de organizaciones internacionales

ANFITRIÓN: Congreso de la República de Guatemala

Esta actividad está alineada con los ODS 5, 9 y 16.

ParlAmericas

Hacia la participación política plena de las mujeres en Guatemala

En este espacio de intercambio, legisladores y personal parlamentario exploraron los desafíos y las oportunidades para el fortalecimiento de la participación y el liderazgo de las mujeres guatemaltecas en la actividad política.

Con el apoyo de especialistas internacionales y compartiendo la experiencia de Costa Rica, se analizaron buenas prácticas parlamentarias y estrategias legislativas para el avance de los objetivos de la igualdad de género a nivel nacional.

PARTICIPACIONES DESTACADAS

Palabras de bienvenida:

- Diputado **Nery Rodas** (Guatemala), tercer vicepresidente Congreso de la República y miembro del Consejo de ParlAmericas

Conferencistas:

- **Alejandra Mora Mora**, secretaria ejecutiva de la Comisión Interamericana de Mujeres (CIM/OEA) [*a través de video*]
- Diputada **Carolina Delgado** (Costa Rica), integrante del Consejo de ParlAmericas
- **Ana Isabel Garita V.**, asesora política de Representación en Gobernanza y Participación de ONU Mujeres en Guatemala
- Diputada **Karina Paz**, primera secretaria de la Junta Directiva del Congreso de la República
- Diputada **Carolina Orellana**, presidenta de la Comisión de la Mujer
- Diputada **Sonia Gutiérrez**, quinta secretaria de la Junta Directiva del Congreso de la República
- Diputada **Olga Villalta**
- Diputada **Lucrecia Marroquin de Palomo**
- Diputada **Laura Marroquín**
- Diputada **Evelyn Morataya**
- Diputada **Andrea Villagrán Antón**, vicepresidenta de la Red Parlamentaria para la Igualdad de Género de ParlAmericas
- Excelentísimo **Olivier Jacques**, embajador de Canadá en Guatemala

AGENDA

COMUNICADO DE PRENSA

TABLERO DE PRÁCTICAS PARLAMENTARIAS EN MATERIA DE GÉNERO

PRINCIPALES CONCLUSIONES

- La participación efectiva de las mujeres en los espacios de poder es esencial para robustecer la democracia y avanzar hacia el desarrollo sostenible. Sin embargo, persisten barreras estructurales, políticas, sociales, económicas y culturales, que limitan su acceso.
- La **paridad** es una **medida de justicia distributiva** basada en la participación igualitaria de las mujeres como componente esencial de la democracia. Implica la **participación igualitaria en cargos de toma de decisión** en los sectores público y privado, desde el plano internacional hasta el plano local; el **ejercicio del poder político y económico en condiciones de igualdad**: libres de discriminación y violencia basada en género; y la incorporación transversal de la **agenda de igualdad de género** en la política pública con una perspectiva interseccional, intergeneracional, intercultural y de derechos humanos.
- Para avanzar hacia la paridad, es necesario delinear una agenda parlamentaria que priorice reformas electorales y del régimen de partidos políticos. Factores clave en este proceso incluyen: la articulación interpartidaria; las alianzas con organizaciones de la sociedad civil, activistas, organismos internacionales, la academia y otros actores interesados; el apoyo y la incidencia del movimiento feminista; y el involucramiento de los hombres como aliados en la promoción de la igualdad de género.
- Las reformas legales para fortalecer la participación y el liderazgo político de las mujeres han demostrado ser herramientas efectivas para alcanzar la equidad en los diversos ámbitos de representación. En América Latina, las medidas afirmativas han sido catalizadoras de cambios estructurales significativos.

EVENTO: 16º Encuentro de la Red Parlamentaria para la Igualdad de Género de ParlAmericas (RPIG) Y 8º Encuentro de la Red Parlamentaria de Cambio Climático y Sostenibilidad de ParlAmericas (RPCCS)

FECHA: 23 al 25 de octubre de 2024

LUGAR: San José, Costa Rica

PARTICIPANTES: Más de 100 parlamentarias y parlamentarios, funcionarias y funcionarios legislativos, organizaciones de mujeres, líderes juveniles, y representantes de la sociedad civil y de organizaciones multilaterales

COORGANIZADORES: Asamblea Legislativa de Costa Rica y el Foro de Presidentes y Presidentas de Poderes Legislativos de Centroamérica, la Cuenca del Caribe y México (FOPREL)

Esta actividad está alineada con los ODS 1, 5, 8, 10 y 13.

ParlAmericas

La migración en un contexto de retos sociales y ambientales

Este Encuentro conjunto de la RPCCS y la RPIG, que además coincidió con la IX Reunión de la Comisión Interparlamentaria de Derechos de la Mujer y Equidad de Género del FOPREL , congregó a delegadas y delegados parlamentarios de 18 países y dos territorios para abordar diversos aspectos de la migración en el hemisferio.

Entre los temas tratados se incluyeron las oportunidades de crecimiento económico asociadas a la migración, las buenas prácticas legislativas para la gobernanza migratoria, la migración inducida por el cambio climático, la recopilación de datos migratorios, los impactos diferenciados de la migración según el género, así como la protección social y la integración de las personas migrantes en las comunidades de acogida.

PARTICIPACIONES DESTACADAS

Palabras de bienvenida:

- Diputado **Rodrigo Arias** (Costa Rica), presidente de la Asamblea Legislativa y presidente *pro tempore* del FOPREL
- Senadora **Blanca Ovelar** (Paraguay), presidenta de ParlAmericas
- **Ariel J. Alvarado Urbina**, secretario ejecutivo del FOPREL
- Diputada **Carolina Delgado** (Costa Rica), presidenta de la Comisión Interparlamentaria de Derecho de la Mujer y Equidad de Género del FOPREL, integrante del Consejo de ParlAmericas y anfitriona del encuentro

Diálogo de alto nivel - Gobernanza migratoria responsable en un mundo de incertidumbre medioambiental y social

- **Ana Durán**, Directora Regional Adjunta para las Américas, Organización Internacional para las Migraciones (OIM)
- **Dra. Natasha Kay Mortley, i**nvestigadora, Instituto de Estudios de Género y Desarrollo, Universidad de las Indias Occidentales

Entrevista - La mirada migrante

- **Vlada Krasova Torres Colomer**, activista
- **María Faría**, directora, Talento Importado

Presentación de instrumentos para el trabajo legislativo

- *Gobernanza migratoria inclusiva en las Américas y el Caribe: una guía para parlamentarias y parlamentarios*, ParlAmericas/CELADE
- *Ley Marco Regional referida a la gestión de la migración por motivos climáticos y ambientales, con enfoque de Derechos Humanos*, FOPREL/OIM
- *Ley Marco Regional en materia de migraciones con enfoque de Derechos de Humanos*, FOPREL/OIM
- *Guía para legislar sobre violencia sexual con un enfoque centrado en el consentimiento*, ParlAmericas/Equality Now

Presentación y mesas temáticas - Instrumentos internacionales sobre migración

- **Lindsay Jenkins**, asesora principal de Migración, Departamento de Estado de los Estados Unidos
- **Erica Guevara Reyes**, oficial Nacional de Proyecto, Programa Regional sobre Migración (WHP), Organización Internacional para las Migraciones (OIM)
- Participación en las mesas temáticas de jóvenes defensoras del clima que son delegadas del programa de parlamento juvenil dirigido por la organización **Misión 1.5**

Reflexiones de las Redes parlamentarias de ParlAmericas

- Senadora **Carmen Gloria Aravena** (Chile), vicepresidenta por Sudamérica de la Red Parlamentaria para la Igualdad de Género
- Miembro de la Asamblea Nacional **Radjendrekoemar Debie** (Surinam), vicepresidente por Sudamérica de la Red Parlamentaria de Cambio Climático y Sostenibilidad

AGENDA

COMUNICADO DE PRENSA

PRESENTACIONES

GRABACIÓN DEL VIDEO

EPISODIOS DE PODCAST

Diputado **Rodrigo Arias** (Costa Rica), presidente de la Asamblea Legislativa y presidente *pro tempore* del FOPREL

"Hoy, más que nunca, la migración nos desafía como legisladores a formular políticas que no sólo garanticen la protección de los derechos humanos, sino que también promuevan el empoderamiento de las poblaciones más vulnerables, con especial atención a las mujeres, que se enfrentan a retos particulares en su búsqueda de una vida digna".

Ariel J. Alvarado Urbina, secretario ejecutivo del FOPREL

"El contexto actual presenta nuevos e importantes retos que hacen vital la acción colectiva de los parlamentos. Es esencial que sigamos reforzando las asociaciones en el seno de las distintas organizaciones con las que trabajamos y promoviendo el intercambio de experiencias y buenas prácticas".

Senadora **Blanca Ovelar** (Paraguay), presidenta de ParlAmericas

"Sólo a través de un marco basado en la cooperación regional será posible responder de forma coordinada a los retos migratorios a los que nos enfrentamos y construir modelos de gobernanza de la migración que promuevan una migración segura, ordenada y regular".

Diputada **Carolina Delgado** (Costa Rica), presidenta de la Comisión Interparlamentaria de Derecho de la Mujer y Equidad de Género del FOPREL, integrante del Consejo de ParlAmericas y anfitriona del encuentro

"Disponer de información actualizada y desglosada nos permitirá diseñar políticas migratorias más eficaces (...) por eso, desde nuestros parlamentos, debemos garantizar que los datos impulsen nuestras acciones y se traduzcan en leyes que verdaderamente aborden la realidad de la migración".

Miembro de la Asamblea Nacional **Radjendrekoemar Debie** (Surinam), vicepresidente por Sudamérica de la Red Parlamentaria de Cambio Climático y Sostenibilidad

"Los parlamentos pueden desempeñar un papel importante en el cierre de las brechas legales para que la migración ambiental y climática sea reconocida como una razón legítima para desplazarse y se incluya en nuestros planes nacionales de adaptación, desarrollo y seguridad. Abordar las causas fundamentales del desplazamiento forzado mediante la mitigación y adaptación al cambio climático debe ser una prioridad en nuestras agendas."

Senadora **Carmen Gloria Aravena** (Chile), vicepresidenta por Sudamérica de la Red Parlamentaria para la Igualdad de Género

"Como legisladores, tenemos la responsabilidad de trabajar para transicionar hacia una migración segura, ordenada y regular, basada en los derechos humanos de las personas migrantes, aquella que valore su diversidad étnica, cultural, lingüística, religiosa y que reconozca los aportes de las personas migrantes en las comunidades de acogida".

Ana Durán, Directora Regional Adjunta para las Américas, Organización Internacional para las Migraciones (OIM)

"Es fundamental promover un discurso basado en hechos y evidencia confiable para contrarrestar mitos y desinformación sobre migración. Tenemos que destacar las contribuciones positivas de las personas migrantes y fomentar desde la infancia una educación que resalte los beneficios económicos, culturales y sociales de la migración. Impulsar políticas inclusivas, favorecer la regularización, promover la participación cívica y garantizar el acceso a servicios básicos son pasos esenciales para construir sociedades más integradas y cohesionadas".

Dra. **Natasha Kay Mortley**, investigadora, Instituto de Estudios de Género y Desarrollo, Universidad de las Indias Occidentales

"El Caribe, tradicionalmente conocido por la migración internacional, se enfrenta ahora a la evolución de las tendencias migratorias, en particular a los desplazamientos provocados por problemas medioambientales como tormentas, huracanes y otras amenazas naturales que han dado lugar a un aumento de los movimientos intrarregionales. Este cambio conlleva dinámicas complejas, como importantes disparidades de género y una creciente preocupación por la discriminación y la xenofobia, que exigen atención y acción urgentes".

DECLARACIÓN

Durante el encuentro, las y los parlamentarios adoptaron una declaración que incluye, entre otros, los siguientes compromisos:

- Promover los beneficios económicos, sociales y culturales derivados de la migración segura, ordenada y regular atendiendo, al mismo tiempo, los desafíos y las preocupaciones que la migración plantea a los países y comunidades de origen, tránsito, destino y retorno.
- Instar a las autoridades competentes a que fortalezcan los procesos de recopilación, análisis y difusión de información, estadísticas y datos desagregados de la población migrante, de conformidad con los más altos estándares de protección de datos y confidencialidad, incluyendo información demográfica, características socioeconómicas y culturales, motivaciones, estatus migratorio, riesgos, entre otras variables cuantitativas y cualitativas.
- Promover el reconocimiento legal de las y los migrantes climáticos como sujetos de derechos y asegurar su protección en las políticas de gobernanza migratoria.
- Redoblar nuestros esfuerzos para limitar el calentamiento global a 1,5 grados centígrados, el objetivo del Acuerdo de París, para evitar el empeoramiento de los impactos climáticos, y priorizar la adaptación climática y la gestión del riesgo de desastres con el fin de reducir la migración por motivos medioambientales y climáticos.
- Asegurar que la legislación sobre migración aborde los impactos diferenciales que enfrentan las mujeres, jóvenes, niñas y niños migrantes, las trabajadoras y trabajadores migrantes poco cualificados y personas con discapacidad, incluyendo medidas para la asistencia, atención sanitaria, servicios psicológicos, acceso a la justicia, orientados a prevenir la discriminación por motivos de género, las condiciones laborales abusivas, y la violencia en todas sus formas y modalidades.

TEMAS: Violencia de género facilitada por las tecnologías, espacios digitales seguros, igualdad de género, participación política de las mujeres

FECHA: 22 de noviembre de 2024

LUGAR: Ciudad de Panamá, Panamá

PARTICIPANTES: Más de 90 parlamentarias, funcionarias y funcionarios parlamentarios y gubernamentales, representantes de partidos políticos y de la sociedad civil, así como especialistas de organismos internacionales

CO-ORGANIZADORES: Asamblea Nacional de Panamá, Ministerio de la Mujer de la República de Panamá, IRI, FONAMUPP y APARLEXPA

Esta actividad está alineada con los ODS 5, 10, 16 y 17.

ParlAmericas

Construyendo espacios digitales seguros, inclusivos y libres de violencias

Esta reunión, celebrada en el marco del Día Internacional de la Eliminación de la violencia contra la Mujer y el 30° aniversario de la Convención de Belém do Pará, tuvo como objetivo promover el empoderamiento de las mujeres políticas en el ámbito digital. Durante el evento, se abordaron los desafíos y oportunidades del ciberespacio, destacando el doble papel de las tecnologías como catalizadoras de la participación política y como facilitadoras de la violencia digital por motivos de género. Además, se desarrollaron estrategias orientadas a crear un entorno digital seguro, inclusivo y libre de discriminación en los partidos políticos.

PARTICIPACIONES DESTACADAS

Palabras de bienvenida:

- H.D. **Yuzaida Marín** (Panamá), presidenta de la Comisión de la Mujer, la Niñez, la Juventud y la Familia de la Asamblea Nacional y segunda vicepresidenta por Centroamérica de la Red Parlamentaria para la Igualdad de Género de ParlAmericas
- S.E. **Patricia Atkinson**, embajadora designada de Canadá en Panamá
- S.E. **Niurka Del Carmen Palacio U.**, ministra de la Mujer de la República de Panamá y presidenta de la Comisión Interamericana de las Mujeres

Expositoras:

- **Marcela Ríos Tobar**, directora para América Latina y el Caribe de IDEA Internacional
- **Gloria Camacho**, presidenta del Comité de Expertas (CEVI) del Mecanismo de Seguimiento de la Convención de Belém do Pará (MESECVI) de la Comisión Interamericana de Mujeres (CIM-OEA)
- H.R. **Catherine Juvinao Clavijo** (Colombia), vicepresidenta por Sudamérica de la Red de Parlamento Abierto de ParlAmericas
- Diputada **Brenda Ogando Campos** (República Dominicana), presidenta de la Comisión Permanente de Equidad de Género de la Cámara de Diputados
- **Arelys González**, presidenta Nacional del Frente Femenino del Partido Revolucionario Democrático
- Ex H.D. **Ana Giselle Rosas**, secretaria de la Mujer del Partido Cambio Democrático
- **Cecilia Caballero**, representante de la Secretaría de la Mujer del Partido Realizando Metas
- **Berta García Hangs**, secretaria de la Mujer del Partido Popular
- **Linda Loo**, secretaria de la Mujer del Movimiento Otro Camino
- **Mireya Montemayor**, secretaria de la Mujer del Partido Panameñista
- **Marieta de Paredes**, subsecretaria de la Mujer del Partido Molirena

Moderadoras:

- H.D. **Grace Hernández** (Panamá), secretaria de la Comisión de la Mujer, la Niñez, la Juventud y la Familia de la Asamblea Nacional
- **Vonetta Sterling**, presidenta del Foro Nacional de Mujeres de Partidos Políticos (FONAMUPP)
- Ex H.D. **Corina Cano**, presidenta de la Asociación de Parlamentarias y Exparlamentarias de la República de Panamá (APARLEXPA)

AGENDA

COMUNICADO DE PRENSA

PRESENTACIONES

GRABACIÓN DEL VIDEO

EPISODIO DE PODCAST

SOCIOS ORGANIZADORES

ASAMBLEA NACIONAL PANAMÁ

GOBIERNO NACIONAL CON PASO FIRME | MINISTERIO DE LA MUJER

FORO NACIONAL DE MUJERES DE PARTIDOS POLÍTICOS

APARLEXPA Asociación de Parlamentarias y ex Parlamentarias de la República de Panamá

International Republican Institute IRI advancing democracy worldwide

CONCLUSIONES PRINCIPALES

- La violencia digital contra mujeres, adolescentes y niñas en América Latina y el Caribe, en especial el ciberacoso, la violencia verbal, el envío no consentido de material íntimo, la difusión de información falsa y otras formas de abuso en línea, ha registrado un incremento sostenido en nuestra región en los últimos años. Esta violencia afecta desproporcionadamente a mujeres políticas y periodistas, y se considera un obstáculo para el desarrollo y la dignidad humana.

- El MESECVI está trabajando en la creación de una Ley Modelo Interamericana para combatir la violencia de género facilitada por las tecnologías, con un enfoque integral que cubre la prevención, atención, protección, investigación, sanción y reparación de los actos de violencia. La ley está siendo desarrollada con la participación de especialistas y diversos actores sociales y se espera sirva como un referente clave para la región, promoviendo una respuesta coordinada entre Estados, sector privado y sociedad civil.

- La vulnerabilidad de las mujeres ante la violencia política de género facilitada por la tecnología tiene su origen en prejuicios profundamente arraigados y al doble estándar con el que se evalúa a hombres y mujeres en el ámbito público. Los estereotipos y las expectativas desiguales, reforzados normas sociales, amplifican el escrutinio y el acoso contra las mujeres en puestos de liderazgo, limitando su participación y perpetuando desigualdades estructurales. Abordar estos prejuicios es esencial para fomentar espacios públicos inclusivos.

- De acuerdo con un informe de IDEA Internacional, la violencia política de género digital en América Latina es un problema complejo que exige la colaboración de instituciones estatales, partidos políticos, medios, empresas tecnológicas, academia y sociedad civil. Prevenirla y abordarla requiere educación, marcos legales efectivos y plataformas seguras para proteger a las mujeres y fomentar la participación política inclusiva.

- Un abordaje efectivo de la violencia de género facilitada por las tecnologías requiere un enfoque de derechos humanos y género que priorice la privacidad de datos, la seguridad digital y el acceso a la justicia. La educación ciudadana, la cooperación internacional y la colaboración con plataformas digitales son esenciales para prevenir, denunciar y abordar esta problemática, garantizando una respuesta integral y proactiva.

TEMAS: Innovación parlamentaria, participación ciudadana inclusiva, parlamento abierto

FECHAS: 3 y 4 de diciembre de 2024

LUGAR: Brasília, Brasil

PARTICIPANTES: Más de 50 parlamentarias, parlamentarios, funcionarias y funcionarios parlamentarios, representantes de la sociedad civil y de organizaciones internacionales

COORGANIZADORES: Red Global de Parlamento Abierto (OPeN, por sus siglas en inglés), representado por ParlAmericas, NDI, Directorio Legislativo y la Red Latinoamericana por la Transparencia Legislativa

ANFITRIÓN: Cámara de los Diputados de Brasil

Esta actividad está alineada con los ODS 9, 16 y 17.

ParlAmericas

Día de Parlamento Abierto y participación parlamentaria en el marco de la Conferencia Regional América Abierta

El evento por el Día de Parlamento Abierto "Parlamento abierto e innovaciones para el futuro", coorganizado por ParlAmericas, OPeN y la Cámara de los Diputados de Brasil, se desarrolló el 3 de diciembre. Esta reunión propició un diálogo sobre cómo las tecnologías y prácticas innovadoras pueden fortalecer las interacciones entre parlamentos y ciudadanía, reducir barreras a la participación y promover la igualdad social, el empoderamiento de las mujeres y la confianza en las instituciones.

El 4 de diciembre, miembros del Consejo y redes parlamentarias de ParlAmericas participaron en sesiones clave de América Abierta que abordaron temas como participación inclusiva, colaboración parlamentaria, fortalecimiento del espacio cívico y gobernanza digital participativa que resaltaron el papel de los parlamentos como impulsores de la apertura, la inclusión y la protección de derechos en la región.

PARTICIPACIONES DESTACADAS

DÍA DE PARLAMENTO ABIERTO

Palabras de bienvenida:

- Diputada **Jack Rocha** (Brasil), presidenta de la Subcomisión Especial Mujeres en la Industria de la Cámara de los Diputados
- **Kristen Sample**, directora de Gobernanza Democrática, NDI, representante de OPeN
- Senador **Javier Macaya** (Chile), presidente de la Red de Parlamento Abierto de ParlAmericas

Presentaciones:

- **Cristiane Brum Bernardes**, asesora técnica del Observatorio Nacional de la Mujer en la Política, Cámara de los Diputados de Brasil
- **Rocío Noriega**, asesora del Grupo Bicameral de Transparencia del Congreso Nacional de Chile
- Congresista **Eduardo Castillo** (Perú), vicepresidente de la Comisión de Descentralización, Regionalización, Gobiernos Locales y Modernización de la Gestión del Estado
- **María Fernanda Avendaño**, presidenta de ACCESA, organización de la Red Latinoamericana por la Transparencia Legislativa
- **Gustavo Pérez Ara**, líder de Servicios para Miembros, Alianza para el Gobierno Abierto

Conclusiones:

- Diputada **Benedita da Silva** (Brasil), coordinadora general de los Derechos de la Mujer, Secretaría de la Mujer de la Cámara de los Diputados
- Diputado **Jilmar Tatto** (Brasil), secretario de comunicación social, Cámara de los Diputados
- Asambleísta **Luzmila Abad** (Ecuador), segunda vicepresidenta por Sudamérica de la Red de Parlamento Abierto de ParlAmericas

SESIÓN PARLAMENTOS ABIERTOS: FORTALECIENDO LA PARTICIPACIÓN INCLUSIVA Y COLABORATIVA

Presentaciones:

- Diputada **Andrea Villagrán** (Guatemala), primera vicepresidenta por Centroamérica de la Red Parlamentaria para la Igualdad de Género de ParlAmericas
- **María Liz Sosa**, directora de Parlamento Abierto, Cámara de Senadores de Paraguay
- **Juan Francisco Krahl**, coordinador de Ciudadanía e Instituciones de Gobierno, Directorio Legislativo

AGENDA

COMUNICADO DE PRENSA

PRESENTACIONES

GRABACIÓN DEL VIDEO

GALERÍA DE FOTOS

PARTICIPACIONES DESTACADAS

PARTICIPACIONES PARLAMENTARIAS EN AMÉRICA ABIERTA

- Senador **Javier Macaya** (Chile), presidente de la Red de Parlamento Abierto de ParlAmericas
  - *Sesión: Mesa de alto nivel: El futuro del Gobierno Abierto*
- Asambleísta **Luzmila Abad** (Ecuador), segunda vicepresidenta por Sudamérica de la Red de Parlamento Abierto de ParlAmericas
  - *Sesión: Fortaleciendo el espacio cívico para un gobierno abierto*
- Honorable diputado **Roberto Zúñiga** (Panamá)
  - *Sesión: Cómo garantizar una gobernanza digital participativa en las Américas*

CONSIDERACIONES PRINCIPALES DE LA REUNIÓN

- Garantizar el acceso universal a las tecnologías de la información y la comunicación, especialmente de poblaciones históricamente marginadas, para reducir las brechas sociales y promover la inclusión.

- A través de la herramienta "Congreso Virtual", el parlamento de Chile ha facilitado la participación ciudadana digital en el trámite de proyectos de ley. Actualmente, se está avanzando en acciones para ampliar y diversificar la participación ciudadana mediante herramientas de IA para simplificar la información legislativa y mejorar la redacción de los comentarios ciudadanos, fomentando mayor comprensión e inclusión.

- El uso de tecnologías de la comunicación y la información puede ayudar a visibilizar y fortalecer derechos, en particular aquellos alcanzados gracias a los esfuerzos de las mujeres, como la participación política y el avance hacia la paridad en espacios de toma de decisiones.

- El Observatorio Nacional de Mujeres en la Política de la Cámara de los Diputados de Brasil ha generado conocimiento sobre la actividad política de las mujeres y fortalecido su protagonismo político. Además, cuenta con un sistema de monitoreo que publica datos sobre el desempeño parlamentario de las mujeres en el parlamento.

- El Congreso de Perú ha adaptado el Archivo Digital de la Legislación del Perú para que esté disponible en Quechua y para personas con discapacidad visual y auditiva, como parte de un esfuerzo por fortalecer la inclusión. Además, el proyecto Congreso de Puertas Abiertas facilita la participación ciudadana, promoviendo un acceso más equitativo.

- El desarrollo de nubes soberanas representa una estrategia clave para que los países alberguen la información pública con seguridad, protegiendo a la ciudadanía de filtraciones y ataques cibernéticos malintencionados.

TEMAS: Igualdad de género, control parlamentario, presupuestación, representación parlamentaria, compromiso del electorado, legislación sensible al género

FECHAS: 4 al 6 de diciembre de 2024

LUGAR: Puerto España, Trinidad y Tobago

PARTICIPANTES: Más de 60 parlamentarias, parlamentarios, personal legislativo, representantes de organizaciones internacionales y de la academia de 11 países del Caribe

Esta actividad está alineada con los ODS 5, 10, 16 y 17.

ParlAmericas

Haciendo que el trabajo de los parlamentos responda a las necesidades de mujeres y hombres

Este taller de tres días reunió a parlamentarias, parlamentarios, representantes de la sociedad civil y especialistas del Caribe con el fin de mejorar la capacidad de las y los parlamentarios de adoptar un enfoque inclusivo y sensible al género en sus responsabilidades legislativas.

Las y los participantes fueron parte de ejercicios interactivos, diálogos políticos y sesiones de trabajo temáticas sobre la aplicación de una perspectiva de género al control parlamentario, procesos legislativos, prácticas en el lugar de trabajo y compromiso con el electorado. El taller también sentó las bases para una guía sobre igualdad de género dirigida a parlamentarias y parlamentarios del Caribe que proporcionará estrategias prácticas y referencias para garantizar que las diversas experiencias, en particular las de los más marginados, se tengan en cuenta de manera significativa en todos los aspectos de la labor parlamentaria.

PARTICIPACIONES DESTACADAS

Palabras inaugurales:

- **Tonni Brodber**, representante, Oficina Multipaís de ONU Mujeres - Caribe
- **Stephen Twigg**, secretario general, Asociación Parlamentaria de la Mancomunidad Británica (CPA)
- Honorable **Bridgid Annisette-George** (Trinidad y Tobago), presidenta de la Cámara de Representantes y vicepresidenta de ParlAmericas

Facilitación:

- Dra. **Rosina Wiltshire**, especialista en desarrollo internacional y derechos humanos
- **Alisha Todd**, directora general, ParlAmericas

Panelistas y moderación:

- Honorable Dra. **Dessima Williams** (Granada), presidenta del Senado y miembro del Consejo de ParlAmericas
- Honorable **Bridgid Annisette-George** (Trinidad y Tobago), presidenta de la Cámara de Representantes y vicepresidenta de ParlAmericas
- Honorable **Pennelope Beckles-Robinson** (Trinidad y Tobago), ministra de Planificación y Desarrollo
- Honorable juez **Peter Jamadar**, Tribunal de Justicia del Caribe
- **Bénite Dibateza**, responsable de programas y coordinadora de la Red de Mujeres Parlamentarias de la Mancomunidad Británica, CPA
- **Monique Long**, especialista en planificación y coordinación, ONU Mujeres - Caribe
- **Terry Ince**, fundadora y coordinadora, Comité CEDAW de Trinidad y Tobago
- **Dara Healy**, fundadora, Grupo Idakeda y Red Indígena de Artes Creativas
- **Renee Atwell**, abogada, fundadora y directora ejecutiva, Girls of Impact
- **Amílcar Sanatan**, artista, educador y activista interdisciplinar del Caribe
- **Leah Thompson**, enlace de capítulo, Instituto Caribeño para el Liderazgo de las Mujeres (CIWiL)
- **Kevin Liverpool**, profesional de los hombres y las masculinidades
- **Chantal La Roche**, secretaria del Senado (Ag.), Parlamento de Trinidad y Tobago
- **Chrisette Benjamin**, responsable de programa - Igualdad de género, ParlAmericas

Palabras de clausura:

- **Stuart Shaw**, consejero de Asuntos Políticos y Públicos, Alto Comisionado de Canadá en Trinidad y Tobago
- Honorable senador **Nigel de Freitas** (Trinidad y Tobago), presidente del Senado

AGENDA

COMUNICADO DE PRENSA

PRESENTACIONES

GALERÍA DE FOTOS

CONCLUSIONES CLAVE DEL DIÁLOGO INTERPARLAMENTARIO

- La identidad de género contribuye a reducir las expectativas sociales sobre todas las personas, incluidos sus intereses, carreras, responsabilidades domésticas, capacidad para expresar emociones y otros rasgos. Estas expectativas son producto de experiencias y pautas históricas que han reforzado los papeles de mujeres y hombres y se han manifestado en las desigualdades que siguen existiendo. La desigualdad de género es también el núcleo de varios desafíos para el desarrollo, como la prevalencia de la violencia de género y la desigual participación en la educación y en el mercado laboral, que perjudican a la sociedad y a la economía en general.

- Abordar la desigualdad de género requiere enfoques basados en pruebas y que sean sensibles a las cuestiones de género, que tengan en cuenta la clase, los ingresos y otros factores interrelacionados, así como una atención específica a las causas profundas de la desigualdad, incluida la educación y la socialización de niños y niñas.

- La legislación por sí sola no puede cambiar normas de género arraigadas, pero desarrollar leyes sensibles al género, alinear los esfuerzos parlamentarios con las convenciones internacionales, crear mecanismos para monitorear el progreso y fomentar la sensibilización pública sobre las medidas legislativas son elementos fundamentales para promover la transformación social y avanzar en la igualdad de género.

- Los parlamentos sensibles al género se caracterizan por la igualdad en la participación parlamentaria, la infraestructura, la cultura y las políticas. Para lograrlo es necesario reconocer las barreras de género, promover la igualdad y realizar autoevaluaciones. Las iniciativas específicas para promover la igualdad en los parlamentos como lugares de trabajo pueden incluir instalaciones de cuidado, capacitación en igualdad de género, medidas de ciberseguridad, políticas de acoso sexual y el establecimiento de códigos de conducta.

- El compromiso parlamentario con el público es otra vía clave para promover la igualdad de género, desafiar los estereotipos de género y crear espacios seguros para el diálogo. Las bancadas multipartidistas de mujeres, las iniciativas centradas en los jóvenes, los programas de mentoría, la participación de los hombres como aliados, el acercamiento a las partes interesadas y la colaboración con las ONG, las OSC y las comunidades son vías que pueden contribuir a estos objetivos.

Gracias

por haber sido parte de ParlAmericas durante 2024
¡Esperamos seguir contando con su apoyo y trabajando a partir de los logros alcanzados!

EL EQUIPO DE PARLAMERICAS

Alisha Todd
Anabella Zavagno
Chrisette Benjamin
Christian Navarro
Clara Basilio
Claudia Vega
Deborah Novaes
Eilish Elliott
Gabriel Márquez
Jack Melamed
Kaileigh Wenstrup
Lisane Thirsk
Maria Boada
Mateusz Trybowski
Michelle Volpin
Nancy Greene
Natalí Casanova
Natalie Jurado
Natán Iorcansky

Secretaría Internacional de ParlAmericas
703 - 155 Queen St., Ottawa, Ontario, K1P 6L1 Canadá
Teléfono: + 1 (613) 947-8999
www.parlamericas.org | info@parlamericas.org